

	<p>Nord Østerdalen</p>
<p>Målestokk</p>	<p>1:2 041</p>
<p>Utskriftsdato</p>	<p>14.04.2009</p>
<p>Karttype</p>	<p>Grunnkart</p>

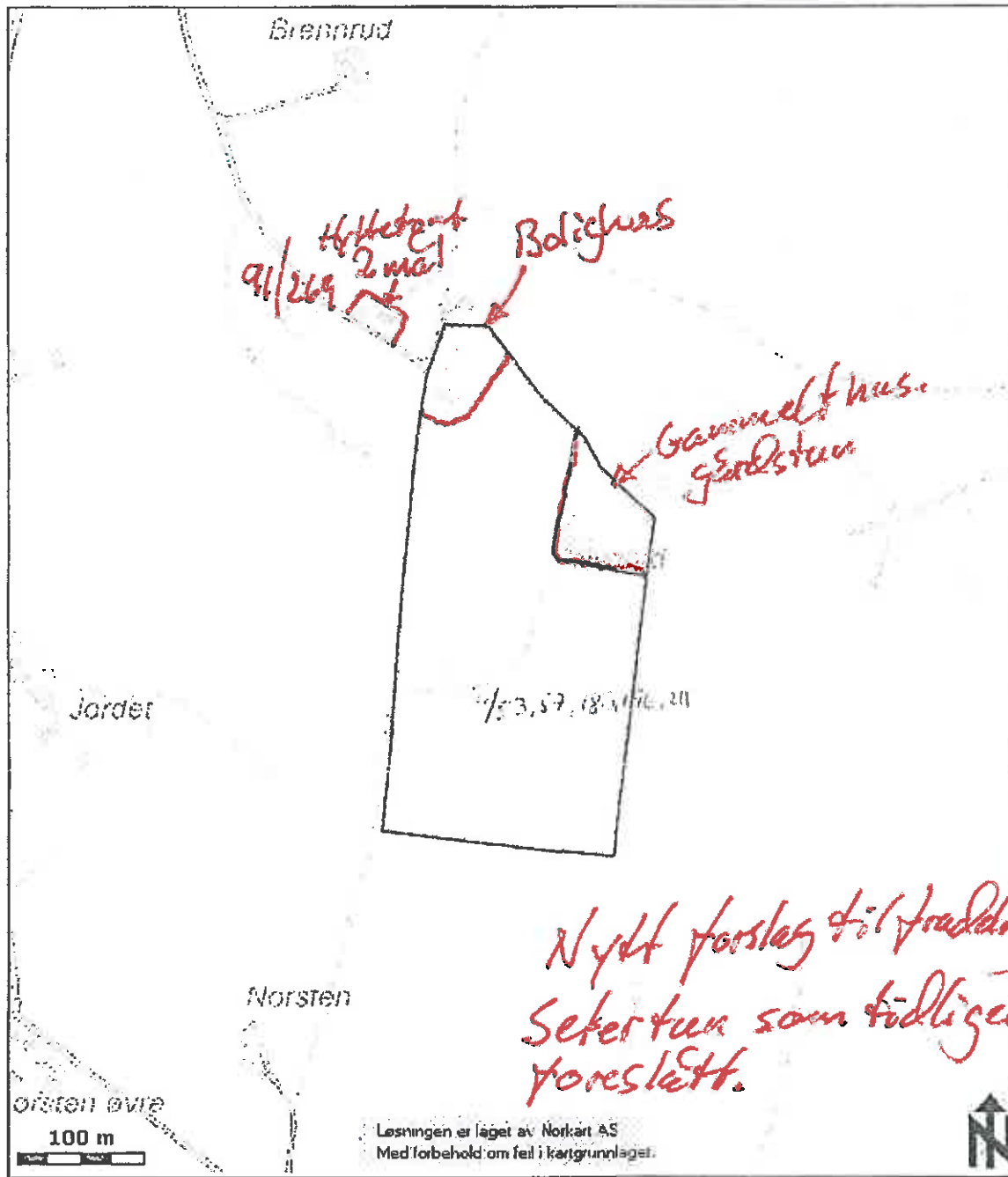

Nytt forslag til fradeling.
 Seter tun som tidligere
 foreslått.

Løsningen er laget av Norkart AS
 Med forbehold om feil i kartgrunnlaget.

	Nord Østerdalen
Målestokk	1:4 550
Utskriftsdato	14.04.2009
Karttype	Grunnkart

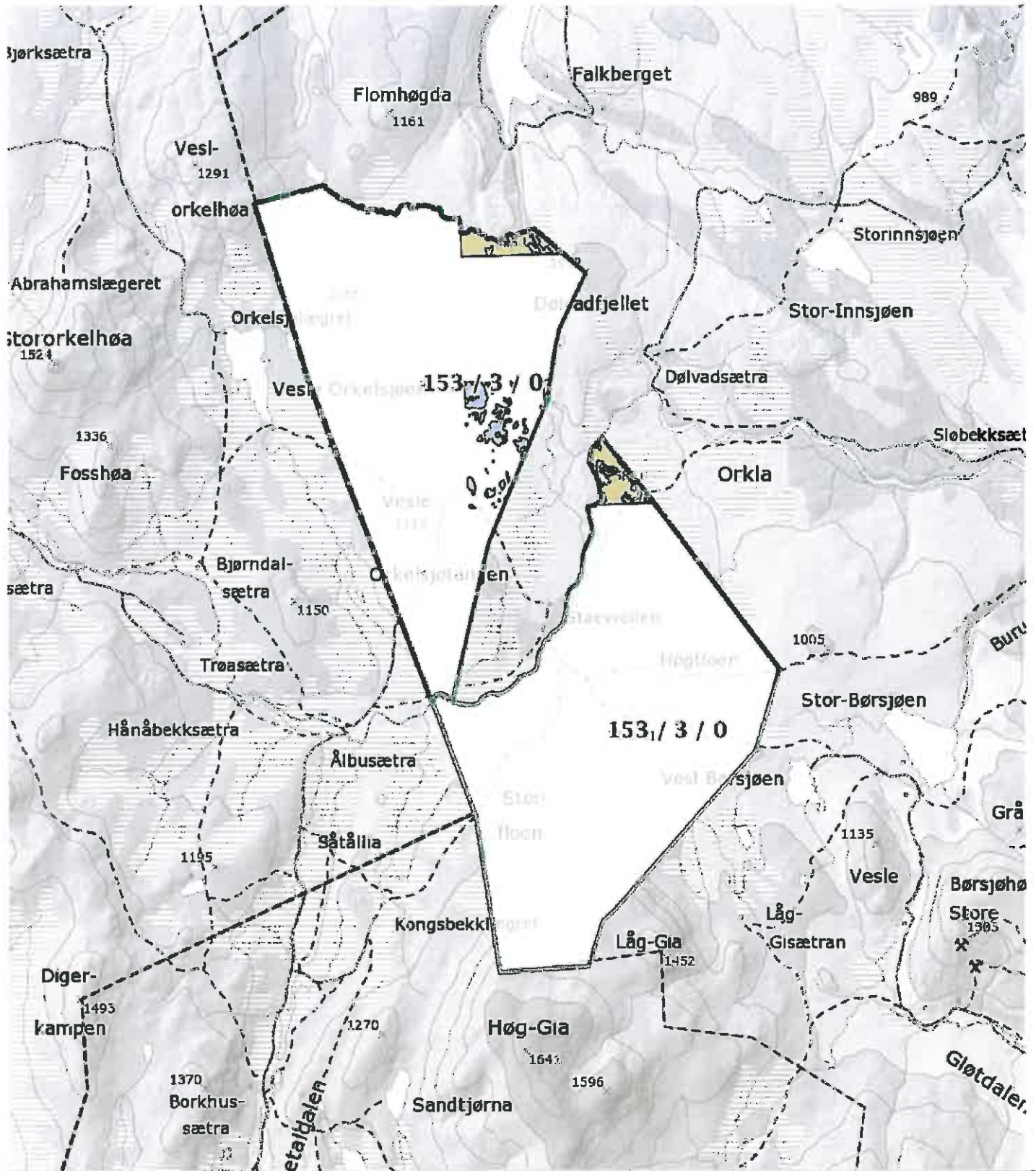

0 1 2 3 km
 Målestokk 1 : 100000 ved A4 utskrift
 Utskriftsdato: 02.09.2014

GRUNNEIENDOM 0437-153/3

skog+
landskap

Markslag (AR5) 13 klasser		AREALTALL (DEKAR)	
TEGNFORKLARING			
[Symbol]	Fulldyrka jord	0.0	
[Symbol]	Overflatedyrka jord	0.0	
[Symbol]	Innmarksbeite	0.0	0.0
[Symbol]	Skog av særst høg bonitet	0.0	
[Symbol]	Skog av høg bonitet	0.0	
[Symbol]	Skog av middels bonitet	0.0	
[Symbol]	Skog av lav bonitet	0.0	
[Symbol]	Uproduktiv skog	0.0	0.0
[Symbol]	Myr	0.0	
[Symbol]	Åpen jorddekt fastmark	0.0	
[Symbol]	Åpen grunnlendt fastmark	0.0	0.0
[Symbol]	Bebyggd, samf, vann, bre	0.0	
[Symbol]	Ikke klassifisert	0.0	0.0
[Symbol]	Sum:	0.0	0.0

Kartet viser en presentasjon av valgt type gårdskart for valgt eiendom. I tillegg vises bakgrunnskart for gjenkjenning. Arealstatistikken viser arealer i dekar for alle teiger på eiendommen. Det kan forekomme avrundingsforskjeller i arealtallene.

Ajourføringsbehov meldes til kommunen.

- [Symbol] Arealressursgrenser
- [Symbol] Eiendomsgrenser
- [Symbol] Eiendomsgrenser - uregistrert jordsameie
- [Symbol] Eiendomsgrenser - uavklart eierforhold
- [Symbol] Eiendomsgrenser - tvisteteig

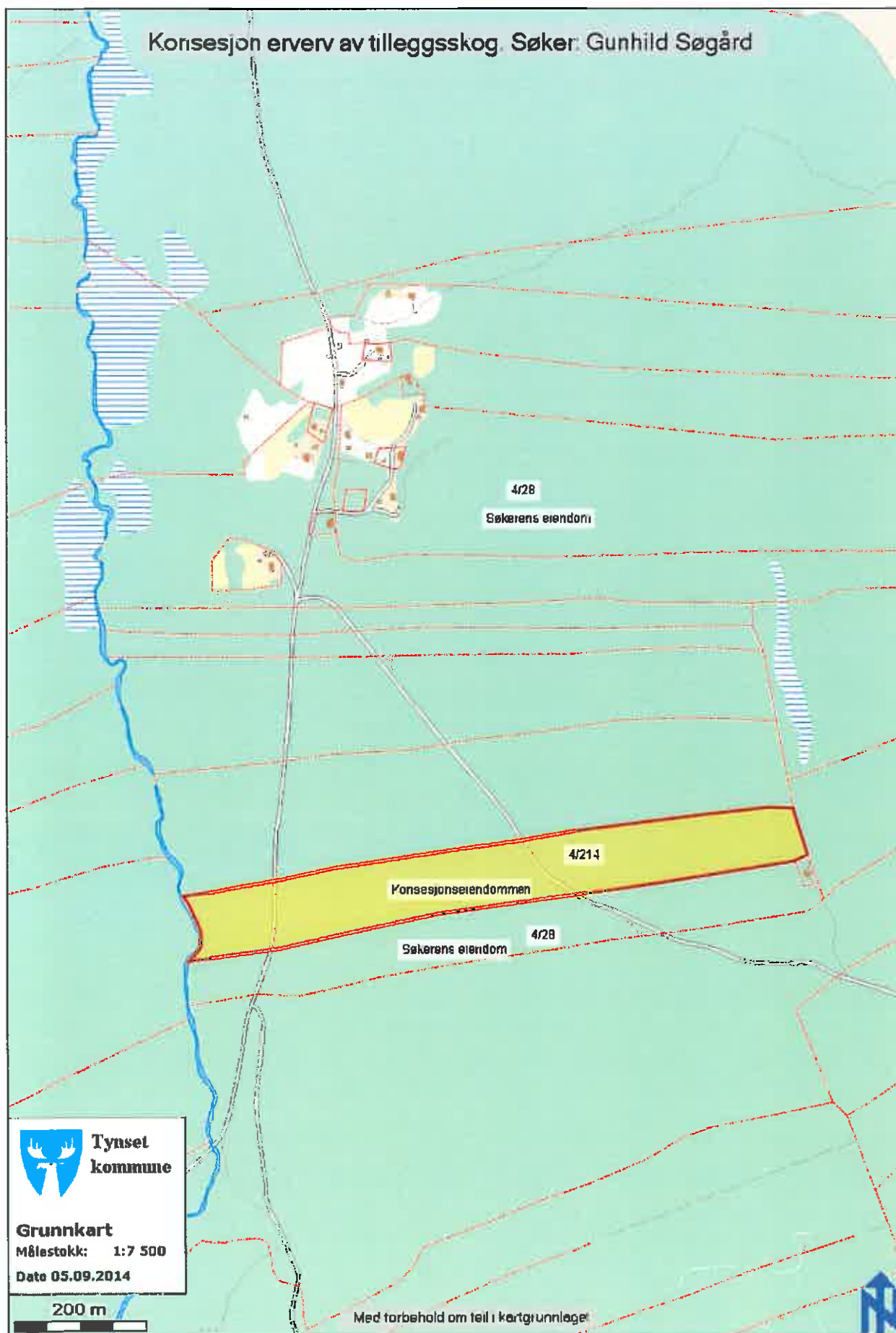

F 18.09.14

Sak 103/14

Vedlegg

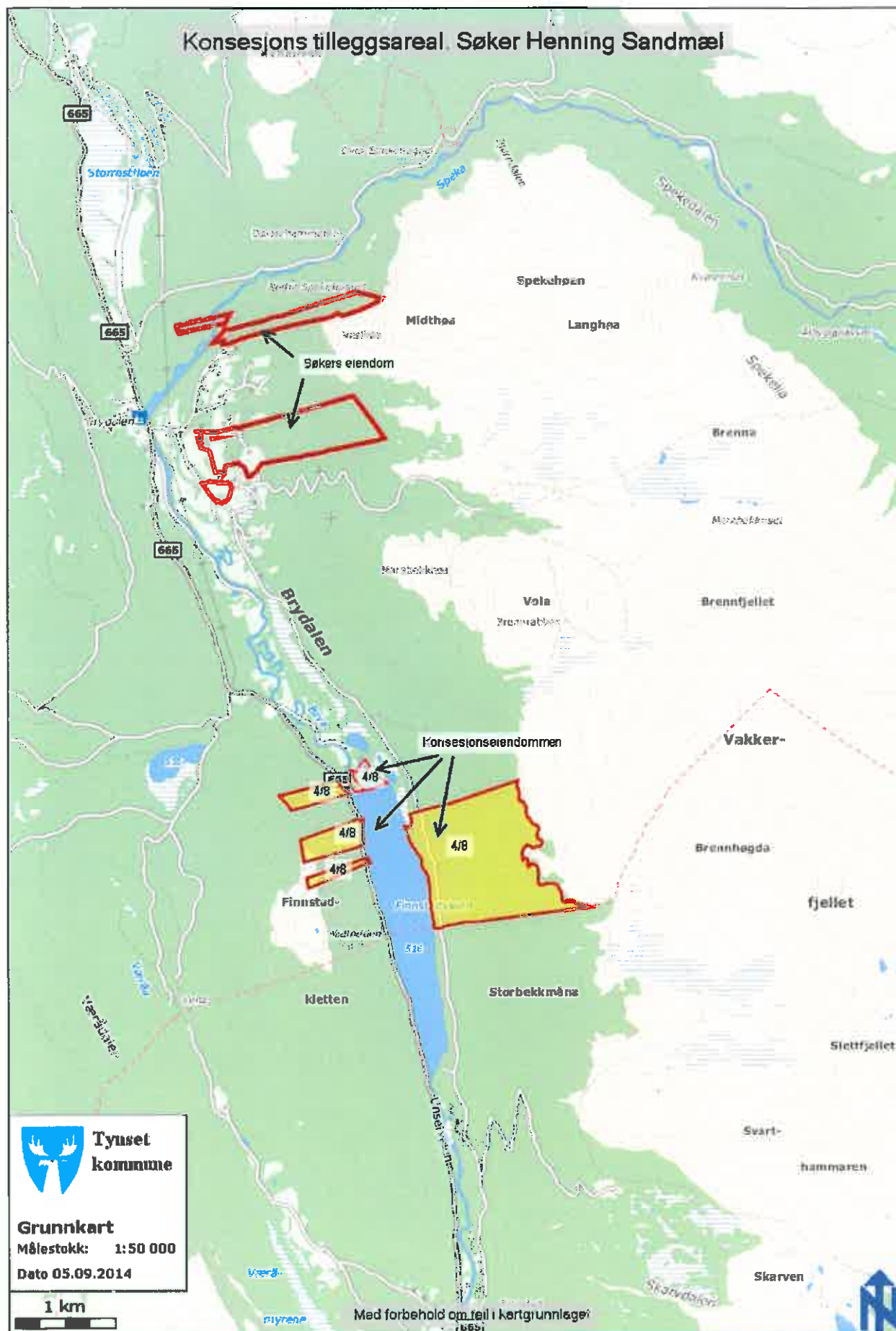

F 18.09.14

Sak 104/14

Vedlegg 9



F 18.09.14

Sak 105/14

Vedlegg



Tynset kommune
Formannskapet

Rådhuset

2500 Tynset

Dato 2014.06.24.

TYNSET KOMMUNE	
Dato:	30.06.14
Col. nummer:	15-842-1
Løpnummer:	5054-14
Arb. nr.:	PLA 62

Feste Nordøst as
Landskapsarkitekter mfla

Postboks 33, 2540 Tolga
Besøksadresse: Hyttestua
tlf + (47) 62 48 03 55
faks + (47) 62 49 60 10

nordost@feste.no
www.feste.no

org.nr.: 963 851 693 MVA

Søknad om tillatelse til igangsetting av reguleringsplanprosess for utvidelse av Teldalen grustak i Tynset kommune.

Vi viser til oppstartsmøte 19.06.2014 med kommuneadministrasjonen, angående ønske om oppstart av regulering for utvidelse av Teldalen grustak i Tynset kommune.

Da arealfiguren (eksisterende massetak) i kartet til kommuneplanens arealdel er feil inntegnet i forhold til uttaksområdet, var det et ønske fra administrasjonen at det skulle søkes kommunen om tillatelse til igangsetting av regulering.

Planarbeidet er derfor vurdert etter §4 i forskrift om konsekvensutredning. Denne ligger vedlagt dette brevet.

Etter vår vurdering vil en utvidelse av Teldalen grustak ikke utløse krav til utarbeidelse av planprogram og konsekvensutredning.



Antatt grense for utvidelse av Teldalen grustak

Grense eksisterende massetak i kommuneplan

Feste Kapp as
Landskapsarkitekter mfla

Postboks 114, 2858 Kapp
Besøksadresse: Kapp Næringshage
tlf + (47) 61 16 83 00 faks + (47) 61 16 83 01

Feste Grenland as
Landskapsarkitekter mfla

Postboks 120, 3901 Persgrunn
Besøksadresse: Tordenskjoldsgt 6
tlf + (47) 35 93 02 10 faks + (47) 35 93 02 11

Figuren (massetak eksisterende) i kommuneplanen er feil plassert i forhold til hvordan grustaket var ønsket utviklet ved oppstarten i 1988. Det har vært samme driver av grustaket siden oppstarten (Mobilgrus AS). Fra driver og grunneiers side har det aldri vært noen intensjon om uttak av grus på de oppdyrkede arealene, men kun i eskeren vest for jordene.

Det antas at kartgrunnlaget var av dårligere nøyaktighet, da kommuneplanen ble utarbeidet i 2002 og figuren for massetak ble lagt inn. Dette er oppdaget i senere tid, når det foreligger mer nøyaktige grunnlagsdata, og i forbindelse med igangsetting av reguleringsarbeidet.

Vi ber om at søknad om tillatelse til igangsetting av regulering for Teldalen grustak behandles i Formannskapet.

Hilsen



Helge Bakke
Prosjektleder



Stine Ringnes
Daglig leder

**VURDERING AV PLANARBEID ETTER 54 I FORSKRIFT OM KONSEKVENSTRETTIGHET
FOR
TELDALEN GRUSTAK**

Tiltak:	Reguleringsplanarbeid for Teldalen grustak, Telneset, Tynset
Tiltakshaver:	Mobilgrus AS, Kongsvn 24, 2500 Tynset
Konsulent:	Feste Nordøst as, landskapsarkitekter mmla
Planstatus:	Området har status som nåværende masseuttak i gjeldende kommuneplan (KP2002-2013 av 01.01.2000). Figuren for nåværende masseuttak er lagt inn feil i forhold til det eksisterende grustaket.
Dato:	2014.06.24

1 - Tiltaket

Teldalen grustak har vært drevet som grustak siden 1988, av Mobilgrus as.

Grustaket ligger på eiendommene gnr./bnr 62/1- eier; Kjersti Ane Bredesen og 62/13 - eier: Rolf Bredesen.

Grusforekomsten fremstår som en esker (grusrygg), og massene består av godt konsolidert grus og noe stein med innhold av sand. Kvaliteten på massene er meget godt egnet for knusing til bruk som toppdekke på grusveger. Massene benyttes på grus-/seterveger i nærområdet og i tiliggende kommuner.

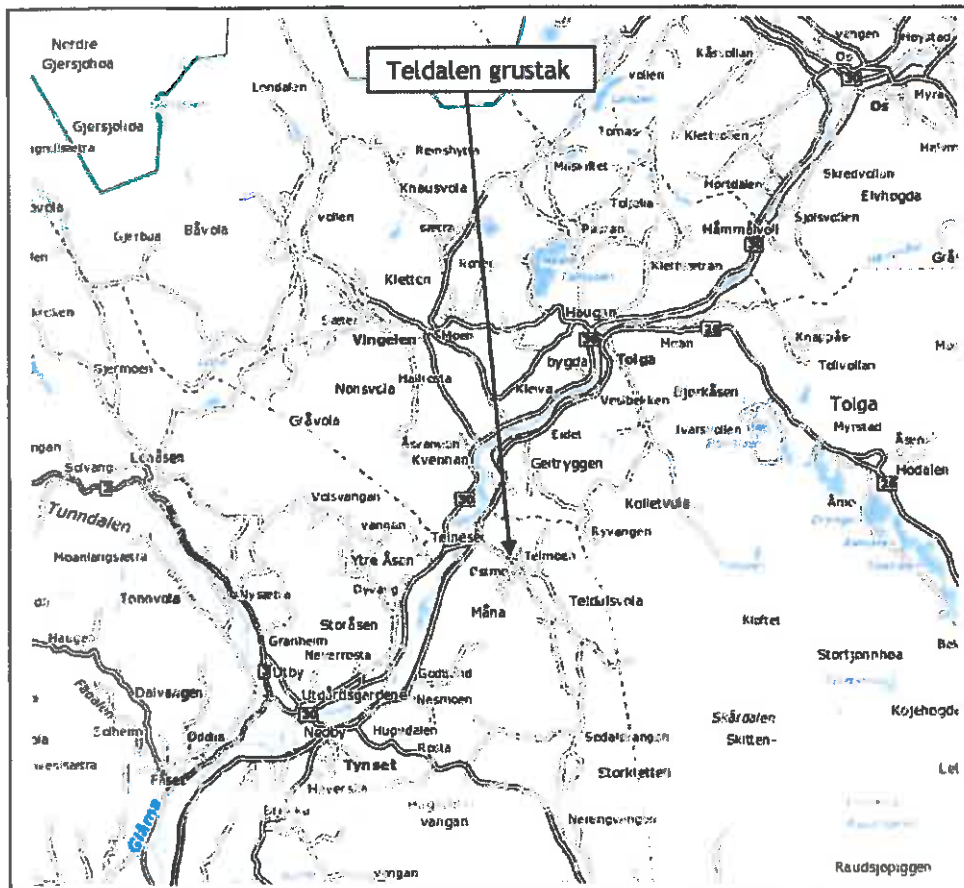

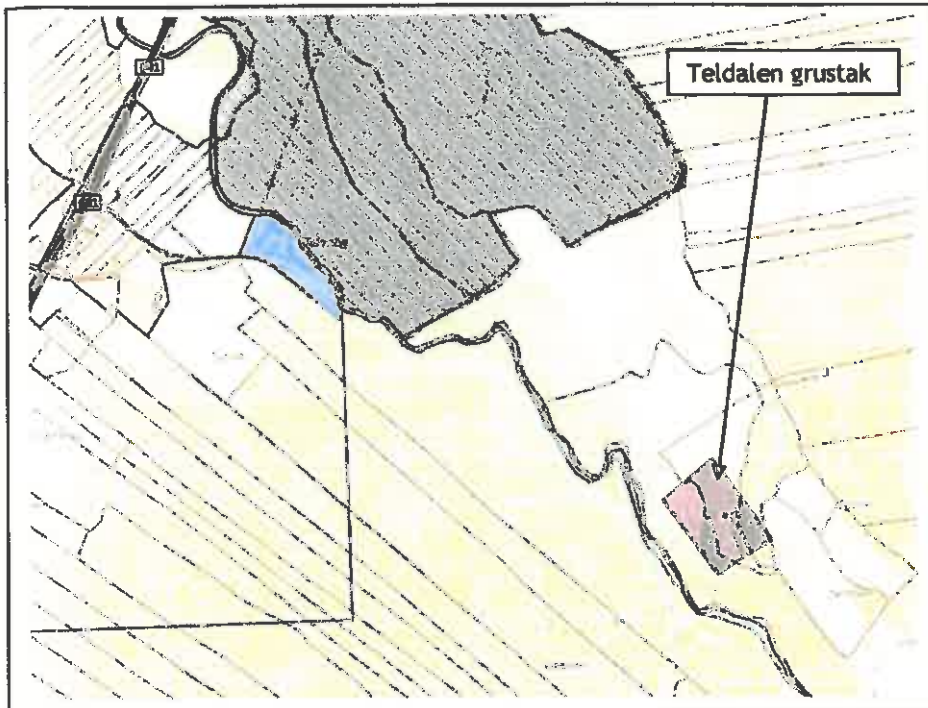

Utsnitt fra kommuneplanen viser område avsatt som eksisterende masseuttak.

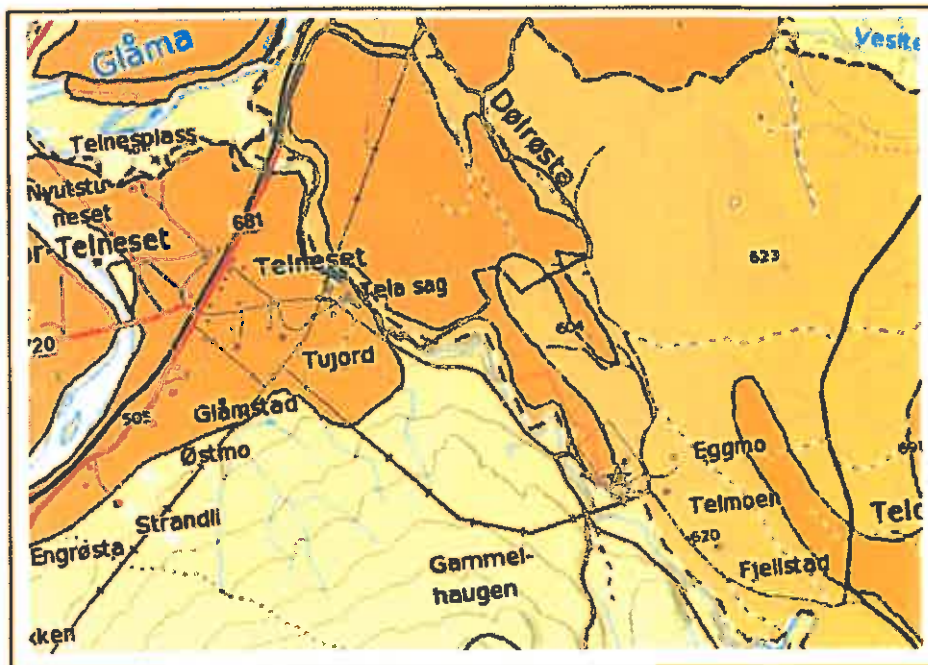

Utsnitt fra NGU's database over grusressurser, viser at Teldalen grustak (eksisterende og

ønsket utvidelse), ligger innenfor område med sikker avgrensning for grusressurs. Uttaket beskrives av NGU som meget viktig.

Kartet under viser dagens uttaksområde, antatt grense for fremtidig utvidelse, og grense for eksisterende massetak som ligger inne i gjeldende kommuneplan.

Det antas at det inntegnede området i kommuneplanen er en kartteknisk feil.

Fremtidig uttaksområde er tenkt å følge eskerryggen mot nord. Det har aldri vært intensjon å ta ut grus innenfor områder med dyrkamark, slik avgrensingen i kommuneplanen er vist.

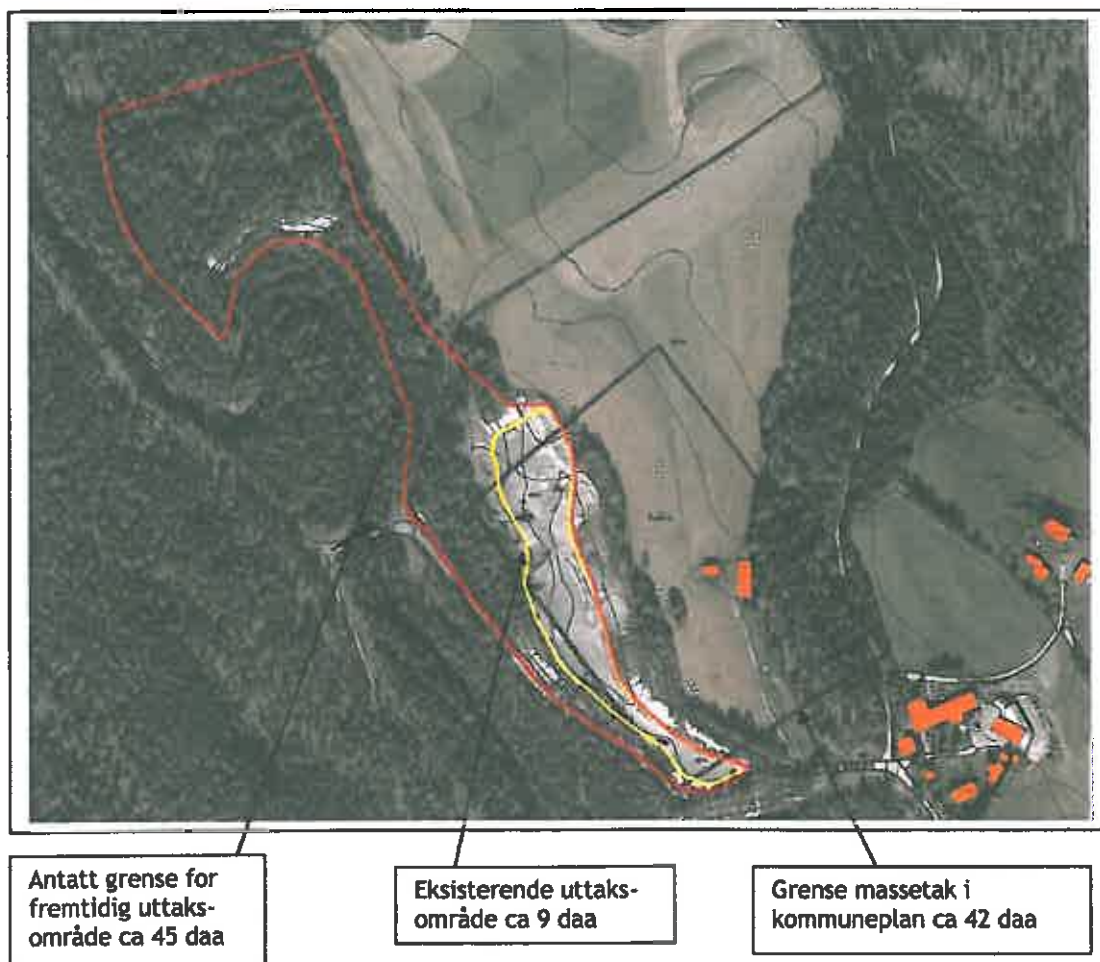

2 - Forholdet til KU - forskriften

Planarbeidet kan falle inn under forskrift om konsekvensutredninger (KU-forskriften) § 3, første ledd, punkt b) og d);

b) reguleringsplaner for som inneholder tiltak nevnt i vedlegg II, her vedleggets pkt 10; *Utvinningsindustri, herunder masseuttak.*

d) detaljreguleringer som innebærer endringer av kommuneplan eller områderegulering.

Dette er planer og tiltak som skal vurderes etter forskriftens § 4. Kommunen er ansvarlig myndighet dvs. at det er kommunen som avgjør om planen omfattes av krav til planprogram og konsekvensutredning. Ansvarlig myndighet skal tidligst mulig ta stilling til om en reguleringsplan eller et tiltak faller inn under kriteriene i § 4. For reguleringsplaner skal dette skje før varsel og kunngjøring om oppstart av planarbeidet etter plan- og bygningsloven § 12-1.

3 - Vurderinger av vesentlige virkninger for miljø og samfunn etter § 4.

Planer og tiltak etter § 3 skal behandles etter forskriften dersom de

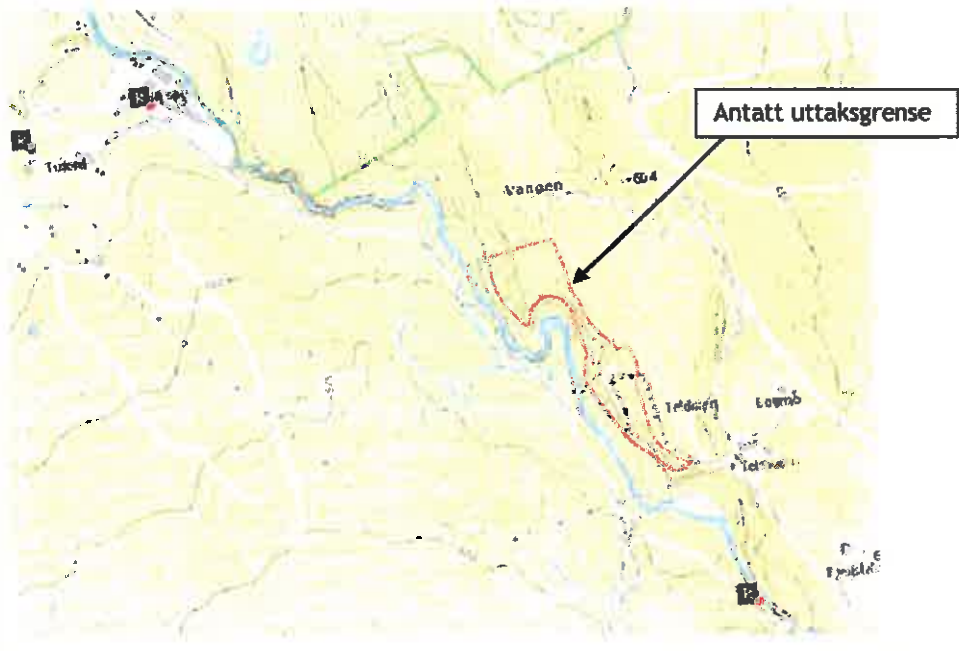
a)	<i>er lokalisert i eller kommer i konflikt med områder med særlig verdifulle landskap, naturmiljø, kulturminner eller kulturmiljø som er vernet eller fredet, midlertidig vernet eller fredet eller foreslått vernet eller fredet, eller hvor det finnes eller er stor sannsynlighet for å finne automatisk fredete kulturminner som inngår i et kulturmiljø med stor tidsdybde</i>
Vurdering	<p>Området er i kommuneplanens arealdel avsatt som næværende masseuttak og LNF-område uten særskilte retningslinjer eller skravur for naturmiljø, kulturminner eller kulturlandskap. Vi er ikke kjent med at det i dette området er registrert kulturminner eller kulturmiljø av denne type. Området er kontrollert mot kulturminnebasen Askeladden (se kart under). I denne basene er det ikke registrert kulturminner i området.</p>
	
b)	<i>er lokalisert i eller kommer i konflikt med viktige inngrepsfrie naturområder eller utgjør</i>

en trussel mot truede naturtyper, truede arter eller deres leveområder, mot prioriterte arter eller deres funksjonsområder, mot utvalgte naturtyper, eller mot andre områder som er særlig viktige for naturens mangfold

Området er kontrollert mot Miljødirektoratets naturbase, Miljødirektoratets base over inngrepsfrie områder (INON) og artsdatabanken(<http://artskart.artsdatabanken.no>).

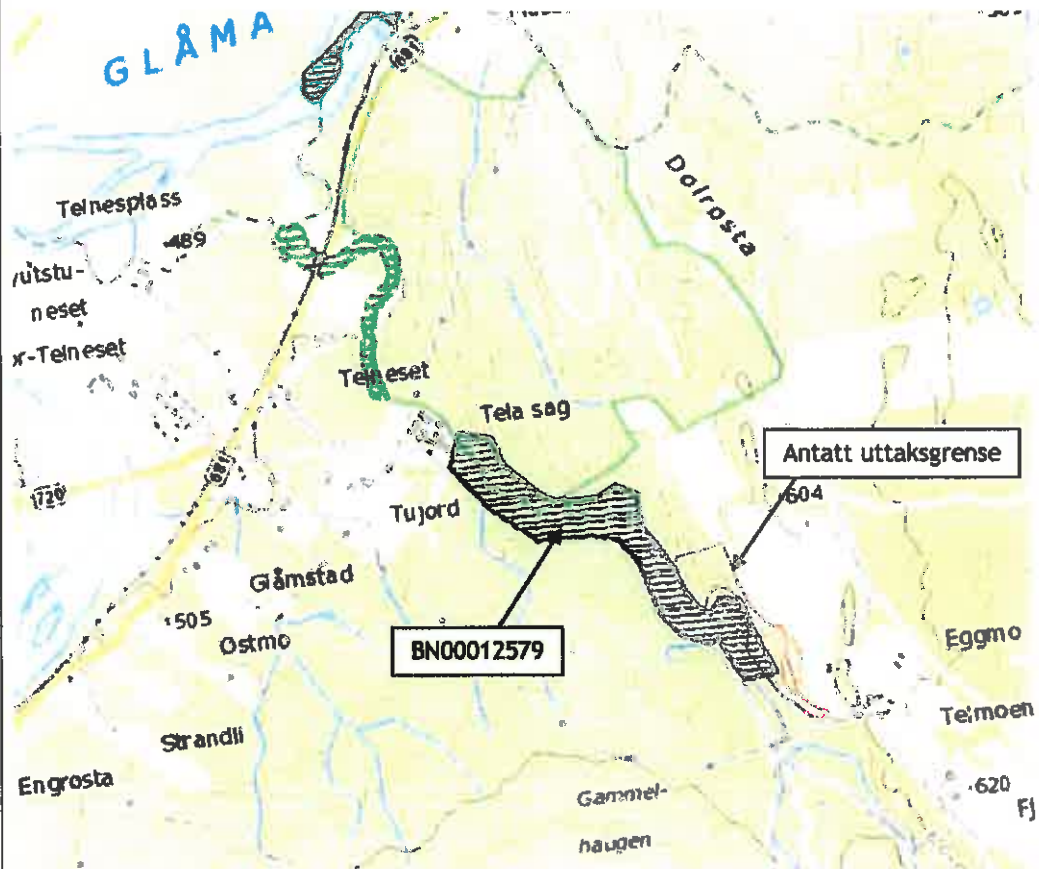

Vurdering

I Naturbase finnes et naturtypeområde (BN 00012579) områdenavn-Stor-Tela, naturtype - Bekkekløft og bergvegg. Denne figuren omfatter en del av den vestlige delen av fremtidig uttaksområde. Figuren i naturbase er trukket øst for elva Tela, opp i eskersiden. I dette området finnes ikke bekkekløft eller bergvegg. Uttaksområdet vil ikke berøre elva eller elvebredden til Tela. Området mellom uttaket og elva vil bli regulert til skjermingsbelte.

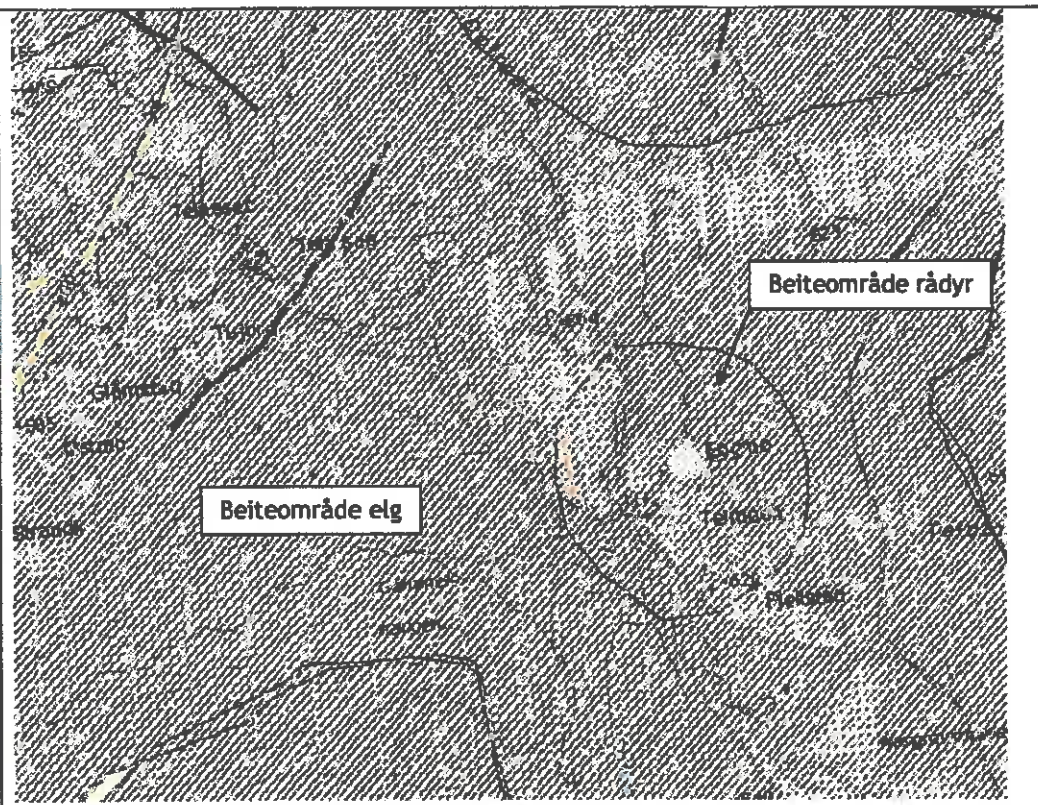
	
	<p>Uttaksområdet ligger innenfor et område (BA00037884) beiteområde for elg og beiteområde for rådyr (BA00037882). Beiteområde for elg omfatter et meget stort sammenhengende område, og utvidelsen av grustaket vil kun legge beslag på et lite område som inngår i beiteområdet.</p> <p>Tiltaket kommer ikke i konflikt med noen av de andre undersøkte tema.</p>
c)	<p>er lokalisert i større naturområder som er særlig viktige for utøvelse av friluftsliv, herunder markaområder, eller i viktige vassdragsnære områder som ikke er avsatt til utbyggingsformål eller i overordnede grønnstrukturer og viktige friområder i byer og tettsteder, og hvor planen eller tiltaket kommer i konflikt med friluftslivsinteresser</p>
Vurdering	<p>Nei, området er ikke benyttet i utøvelse av friluftsliv. Uttaksområdet er vassdragsnært, men det skal reguleres inn et skjermingsbelte langs elva som sikrer at de elvenære områdene ikke blir berørt. De elvenære områdene brukes i dag til beiteområde. Fremtidig uttaksområde har en bratthet og bunvegetasjon som ikke er egnet til beite.</p>
d)	<p>kommer i konflikt med gjeldende rikspolitiske bestemmelser eller rikspolitiske retningslinjer gitt i medhold plan- og bygningsloven av 14. juni 1985 nr. 77 eller statlige planretningslinjer, statlige planbestemmelser eller regionale planbestemmelser gitt i medhold av lov 27. juni 2008 nr. 71</p>

Vurdering	Nei
e)	kan komme i konflikt med utøvelsen av samiske utmarksnæringer, eller er lokalisert i reindriftens særverdiområder eller minimumsbeiter og kan komme i konflikt med reindriftsinteresser, eller på annen måte kan komme i konflikt med reindriftens arealbehov
Vurdering	Nei
f)	innebærer større omdisponering av landbruks-, natur- og friluftslivsområder eller områder som er regulert til landbruk og som er av stor betydning for landbruksvirksomhet
Vurdering	Nei. Det aktuelle uttaksområdet ligger i hovedsak i område karakterisert med middels bonitet skogsmark (barskog). Kilde: www.skogoglandskap.no , kilden til arealinformasjon. Størstedelen av skogen vokser i meget bratt terreng (eskersiden).
g)	gir vesentlig økning i antall personer som utsettes for høy belastning av luftforurensning, støy eller lukt, eller kan føre til vesentlig forurensning til jord, vann eller sedimenter, eller kan føre til vesentlig økning av utslipp av klimagasser, eller kan føre til vesentlig stråling
Vurdering	Øst for uttaksområdet finnes tre gårdstun. Det har vært drevet grusuttak siden 1988. Grustaket (knusing og intertransport) foregår nå på et område som ligger lavere enn gårdsbebyggelsen. Beboerne på gårdene opplever ikke støy og støving fra grustaket som fremtredende og konfliktyfyllt.
h)	medfører risiko for alvorlige ulykker, ras, skred og flom
Vurdering	Fremtidig uttaksområde mot nordvest vil foregå i et område hvor det er gått mindre utglidninger/ras. Disse har vært av mindre karakter, og med krav i regulerings-/driftsplan til type drift, vurderes ikke grunnforholdene til å medføre fare ved uttak i grustaket. Ferdig uttatte områder vil minske faren for ras i området, da området vil få en slakere karakter.
i)	kan få konsekvenser for befolkningens helse eller helsens fordeling i befolkningen
Vurdering	Nei
j)	kan få vesentlige konsekvenser for befolkningens tilgjengelighet til uteområder, bygninger og tjenester
Vurdering	Nei

k)	kan få vesentlige miljøvirkninger i en annen stat
Vurdering	Nei

4 - Samlet vurdering.

1 - Det er ikke nødvendig med utarbeidelse av planprogram eller konsekvensutredning da uttaksområdet ligger inne i kommuneplanens arealdel.

2 - Ut fra den kjente og kartlagte kunnskapen om ressurser, verdier, arealbruk og planer for området, vurderes det ikke nødvendig med utarbeidelse av planprogram eller konsekvensutredning.

Nødvendige tilleggsregistreringer, og eventuelt ytterligere vurderinger, vil avklares i forbindelse med svar på varsel om oppstart av planarbeidet.

F 18.09.14

Sak 106/14

Vedlegg

Tynset kommune
Ordfører Bersvend Salbu
Rådhuset

2500 Tynset

Tynset kommune	
2818	14
14/1039-1	
6338/14	
023	M80

Kopi BS



19.08.2014

TV-AKSJONEN NRK KIRKENS NØDHJELP 2014 - OPPFORDRING TIL BIDRAG

Først og fremst ønsker jeg å takke for støtten til TV-aksjonen NRK i fjor. Samarbeidet med kommunene og fylket har lange tradisjoner og er avgjørende i mobiliseringen av innbyggerne til bøssebæring på aksjonsdagen 19. oktober. Over 98 % av Norges kommuner og fylker bidro til TV-aksjonen i fjor. Jeg håper at dere vil gi et pengebidrag til TV-aksjonen i år.

TV-aksjonen NRK 2014 går til Kirkens Nødhjelp og deres arbeid med å skaffe varig tilgang til rent vann for mennesker verden rundt. Aksjonen går av stabelen søndag 19. oktober. I dag mangler rundt en milliard mennesker tilgang til rent vann. Vann til å drikke og vann til å vaske seg er grunnleggende forutsetninger for liv og helse. Tilgang til rent vann, tilfredsstillende sanitære forhold og kunnskap om hygiene er derfor grunnleggende forutsetninger for enkeltmennesker å ha et godt, verdig liv og for å lindre verdens fattigdom.

Slik bidrar dere:

Pengene som bevilges kan settes inn på kontonummeret nedenfor. Beløpet vil synliggjøres på TV-sendingen 19. oktober. Dersom kommunen allerede har bevilget penger, ber vi dere se bort fra denne henvendelsen.

For midler som bevilges kan følgende konto benyttes: 8380.08.09005

Merk innbetalingen med kommunenavn og postnummer. Informasjon om bevilget beløp sendes til fylkesaksjonsleder så tidlig som mulig før aksjonsdagen 19. oktober, og må være innbetalt innen onsdag 15. oktober for å sikre at beløpet blir med på oversikten for deres kommune på TV-aksjonssendingen. Kontaktinformasjon FAL: Tore Topp, mobil:922055, epost: hedmark@tvaksjonen.no, post: postboks 494 2304 Hamar

Vi håper dere også i år ønsker å støtte årets TV-aksjon.

Med vennlig hilsen,

Tore W. Topp
Fylkesaksjonsleder