



TYNSET KOMMUNE

ÅRSREGNSKAP
2015



Innholdsfortegnelse

Innhold	Side
• Note 0 – Regnskapsprinsipper, vurderingsregler og organisering	1-3
• Note 1 – Endring i arbeidskapital	4-5
• Note 2 – Pensjon	6-7
• Note 3 - Kommunens garantiansvar	8
• Note 4 – Aksjer og andeler i varig eie	8
• Note 5 – Bruk og avsetning av fond	9
• Note 6 – Kapitalkonto	10
• Note 7 – Interkommunalt samarbeid	11-16
• Note 8 – Anleggsmidler og langsiktig gjeld	17-18
• Note 9 – Ytelser til kontrollutvalg, revisor og ledende personer	19
• Note 10 – Fordringer og gjeld til kommunale foretak, bedrifter og samarbeid	20
• Note 11 – Salg av finansielle anleggsmidler	20
• Note 12 – Strykninger	20
• Note 13 – Regnskap for næringsfondet	21
<i>Investeringsregnskapet</i>	
Økonomisk oversikt investeringsregnskapet	22
Regnskapsskjema 2A – investeringsregnskapet	23
Regnskapsskjema 2B – investeringsregnskapet pr. Tjeneste	24-27
<i>Driftsregnskapet</i>	
Økonomisk oversikt driftsregnskapet	28
Regnskapsskjema 1A – driftsregnskapet	29
Regnskapsskjema 1B – driftsregnskapet	30
Regnskapssammendrag pr. Rammeområde	31
Driftsregnskap pr. Rammeområde/Tjeneste	32-37
<i>Balansen</i>	
Hovedoversikt balanse	38
Detaljert balanseregnskap	39-48

Vedlegg:

Revisjonsberetning 2015

Regnskapsprinsipper, vurderingsregler og organisering (jfr KRS 6)

I henhold til kommuneloven § 48 og forskrift om årsregnskap § 7 skal regnskapet føres i samsvar med god kommunal regnskapskikk. Årsregnskapet for 2015 med obligatoriske noter er avlagt 10.02.2016 i henhold til disse prinsippene.

Regnskapsprinsipper

All tilgang og bruk av midler i løpet av året som vedrører kommunens virksomhet framgår av driftsregnskapet eller investeringsregnskapet. Regnskapsføring av tilgang og bruk av midler bare i balanseregnskapet gjøres ikke.

Alle utgifter, utbetalinger, inntekter og innbetalinger er regnskapsført brutto. Dette gjelder også interne finansieringstransaksjoner. Alle kjente utgifter, utbetalinger, inntekter og innbetalinger i året er tatt med i årsregnskapet, enten de er betalt eller ikke. (Anordningsprinsippet) For lån er kun den delen av lånet som faktisk er brukt i løpet av året ført i investerings-regnskapet. Den delen av lånet som ikke er brukt, er registrert som memoriapost.

I den grad enkelte utgifter, utbetalinger, inntekter eller innbetalinger ikke kan fastsettes eksakt ved tidspunktet for regnskapsavleggelsen, registreres et anslått beløp i årsregnskapet.

Klassifisering av anleggsmidler og omløpsmidler

I balanseregnskapet er anleggsmidler eiendeler bestemt til varig eie eller bruk for kommunen. Andre eiendeler er omløpsmidler.

Fordringer knyttet til egen vare- og tjenesteproduksjon, samt markedsbaserte verdipapirer som inngår i en handelsportefølje er alltid omløpsmidler. Andre markedsbaserte verdipapirer skal klassifiseres som omløpsmidler med mindre kommunen har foretatt investeringen ut fra næringspolitiske eller samfunsmessige hensyn. I slike tilfeller klassifiseres verdipapirene som anleggsmidler.

Andre fordringer som ikke inngår i punktet ovenfor, er omløpsmidler dersom disse forfaller til betaling innen ett år etter anskaffelsestidspunktet. Ellers skal de klassifiseres som anleggsmidler.

Kommunen følger KRS (F) nr. 4 Avgrensningen mellom driftsregnskapet og investeringsregnskapet. Standarden har særlig betydning for skillet mellom vedlikehold og påkostning i forhold til anleggsmidler. Utgifter som påløper for å opprettholde anleggsmiddelets kvalitetsnivå utgiftsføres i driftsregnskapet. Utgifter som representerer en standardheving av anleggsmiddelet utover standarden ved anskaffelsen utgiftsføres i investeringsregnskapet og aktiveres på anleggsmiddelet i balansen.

Klassifisering av gjeld

Langsiktig gjeld er knyttet til formålene i kommuneloven § 50 med unntak av likviditetstrekkrettighet/likviditetslån jfr. kommuneloven § 50 nr. 5. all annen gjeld er kortsiktig gjeld.

Neste års avdrag på utlån inngår i anleggsmidler, og neste års avdrag på lån inngår i langsiktig gjeld.

En omklassifisering medfører en regnskapsføring i investeringsregnskapet og eventuelt i driftsregnskapet. Verdivurderingen må gjennomføres før omklassifiseringen. Omklassifisering av anleggsmidler til omløpsmidler skal ikke finne sted.

Vurderingsregler

Omløpsmidler er vurdert til laveste verdi av anskaffelseskost og virkelig verdi. Markedsbaserte finansielle omløpsmidler er vurdert til virkelig verdi.

Utestående fordringer er vurdert til pålydende med fradrag for forventet tap.

Anleggsmidler er vurdert til anskaffelseskost. Anleggsmidler med begrenset økonomisk levetid avskrives med like store årlige beløp over levetiden til anleggsmiddelet. Avskrivningen starter året etter at anleggsmiddelet er anskaffet/ tatt i bruk av virksomheten. Avskrivningsperiodene er i tråd med § 8 i forskrift om årsregnska og årsberetning.

Anleggsmidler som har hatt verdifall som forventer ikke å være forbigående er nedskrevet til virkelig verdi i balansen.

Vurderingene for eiendeler gjelder tilsvarende for kortsiktig og langsiktig gjeld.

Langsiktig gjeld skal vurderes til opptakskost. Langsiktig gjeld skal oppskrives ved varig økning i forpliktelsen. Krav til oppskrivning gjelder ikke ved renteendring på langsiktig gjeld. Oppskrivningen skal reverseres i den utstrekning grunnlaget for oppskrivningen ikke lenger er til stede.

Kortsiktig gjeld vurderes til høyeste av opptakskost og virkelig verdi. Vurdering til høyeste verdi skal fravikes når dette er i samsvar med god kommunal regnskapskikk for rengskapsføring av sikring. Kortsiktig gjeld som vurderes likt som markedsbaserte finansielle omløpsmidler skal vurderes til virkelig verdi.

Organisering av kommunens virksomhet

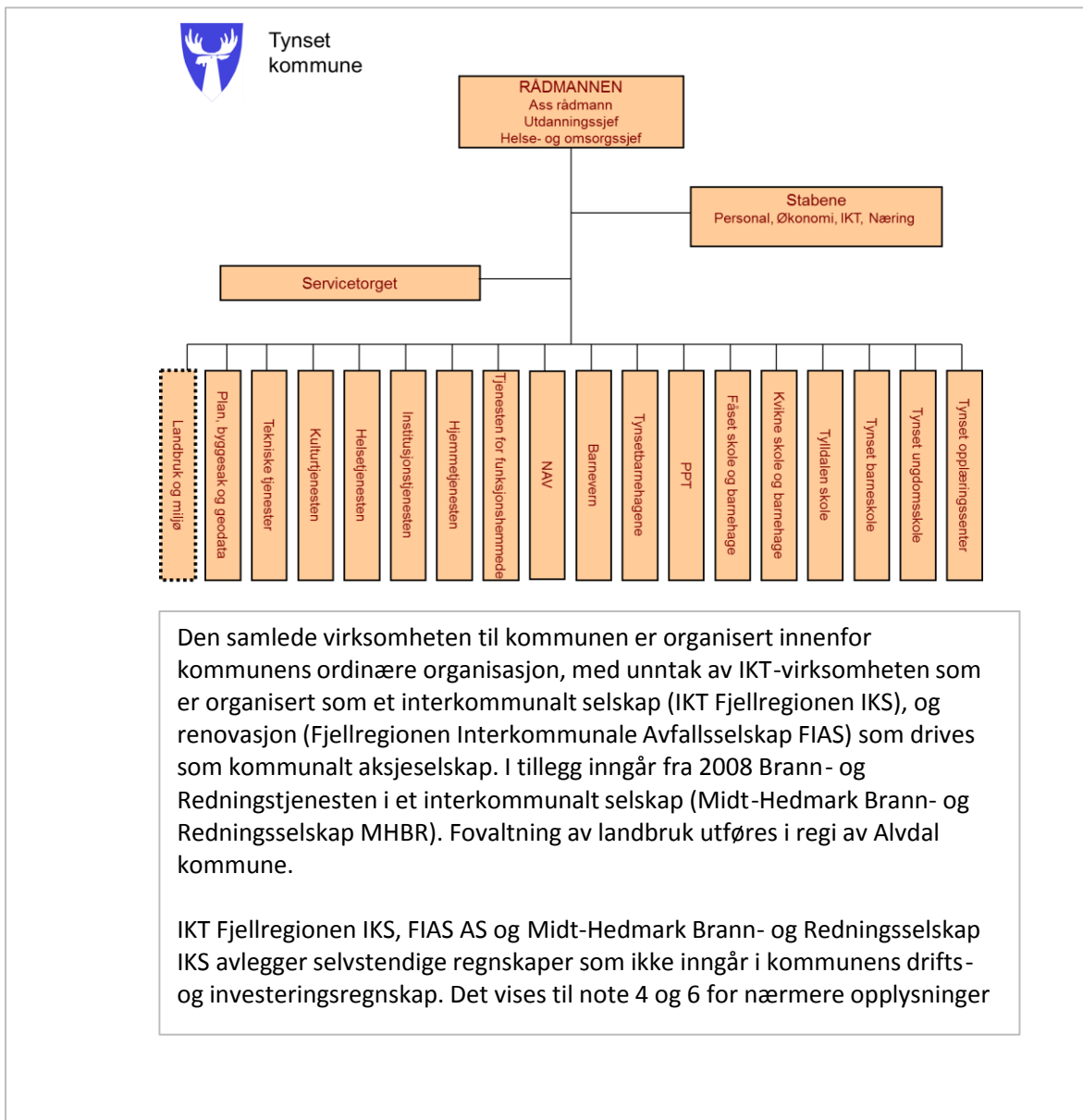

Note 1 Endring i arbeidskapital

Del 1 Endring i arbeidskapital bevilgningsregnskapet

Anskaffelse av midler		Regnskap 2015	Regnskap 2014
Inntekter driftsdel (kontoklasse 1)	SUM(600:670; 700:780;800:895)	-552 902 310,40	-540 852 754,60
Inntekter investeringsdel	SUM(600:670; 700:770;800:895)	-16 268 521,52	-21 899 794,12
Innbetalinger ved eksterne finanstransaksjoner	SUM(900:929)	-29 676 151,83	-40 874 218,12
Sum			
anskaffelse av midler		-598 846 983,75	-603 626 766,84
Anvendelse av midler			
Utgifter driftsdel (kontoklasse 1)	SUM(010:285;300: 480) -690	518 628 289,94	504 901 383,39
Utgifter investeringsdel (kontoklasse 0)	SUM(010:285;300: 480) -690	36 389 277,07	49 085 263,08
Utbetalinger ved eksterne finanstransaksjoner	SUM(500:529)	35 502 350,54	37 919 177,59
Sum			
anvendelse av midler		590 519 917,55	591 905 824,06
<i>Anskaffelse - anvendelse av midler</i>	<i>U=W</i>	-8 327 066,20	-11 720 942,78
Endring i ubrukte lånemidler	Bal: 2.91(Rt) - 2.91(Rt-1)	-11 792 445,00	-4 399 996,00
Endring i arbeidskapital	V	20 119 511,20	16 120 938,78

Del 2 Endring i arbeidskapital balansen

Tekst	Konto	Regnskap 2015	Regnskap 2014
Omløpsmidler	2.1		
Endring kortsiktige fordringer	2.13 - 2.17	-1 057 992,00	19 462 916,00
Endring aksjer og andeler	2.18	0,00	0,00
Premieavvik	2.19	-5 545 193,00	9 903 775,00
Endring sertifikater	2.12	0,00	0,00
Endring obligasjoner	2.11	0,00	0,00
Endring betalingsmidler	2.10	28 815 060,00	-13 873 771,00
Endring omløpsmidler		22 211 875,00	15 492 920,00
Kortsiktig gjeld	2.3		
Endring kassekredittlån	2.31	0,00	0,00
Endring annen kortsiktig gjeld	2.32 - 2.38	2 096 242,00	-628 866,00
Premieavvik	2.39	0,00	0,00
Endring arbeidskapital		20 115 633,00	16 121 786,00

Note 2 Pensjon (F § 5 nr 2)

Generelt om pensjonsordningene i kommunen

Kommunen har kollektive pensjonsforsikringer for sine ansatte i Kommunal Landspensjonskasse (KLP) og Statens pensjonskasse (SPK). Ordningen gir ved full opptjening en alderspensjon som sammen med folketrygdens ytelser utgjør en samlet bruttopensjon på 66% av pensjonsgrunnlaget. Framtidige ytelser innen pensjon blir utregnet ut fra tallet på opptjeningsår og lønnsnivået ved pensjonsalder. Ordningen sikrer en brutto utførepensjon på samme nivå som alderspensjonen, og omfatter i tillegg ektefelle- og barnepensjon.

Framtidige premier vil påvirkes av risikomessig over- eller underskudd på nåværende og tidligere ansatte både i kommunen og i andre kommuner som inngår i ordningen. Premien vil også være påvirket av avkastning, lønnsvekst og utvikling i folketrygdens grunnbeløp.

Ansatte som er i kommunens tjeneste ved fylte 62 år har også rett til avtalefestet pensjon (AFP) etter bestemte regler. AFP for 62-64 år er ikke fullt forsikringsmessig dekket, og det er heller ikke på annen måte samlet opp fond til dekning av framtidige AFP-pensjoner.

Pensjonskostnaden i regnskapet

Pensjonskostnaden er hva som blir belastet i kommunens regnskap og budsjett, mens pensjonspremien er hva kommunene faktisk betaler til pensjonsforsikringsselskapene for dekning av fremtidige pensjonsforpliktelser. Dersom pensjonspremien er større enn pensjonskostnaden får vi et positivt premieavvik. Er pensjonspremien mindre enn pensjonskostnaden får vi et negativt avvik.

Den regnskapsmessige håndteringen av premieavvik finner vi i Regnskapsforskriften. Et positivt premieavvik skal føres til inntekt i årsregnskapet og bokføres under omløpsmidler som en kortsiktig fordring. Tilsvarende skal et negativt premieavvik utgiftsføres i årsregnskapet og bokføres som en kortsiktig gjeld. Premieavvik blir således en form for korreksjonspost til den betalte pensjonspremien slik at nettoen av disse to posteringene blir lik pensjonskostnaden.

Det er så opp til hver enkelt kommune å velge hvordan de vil håndtere elimineringen av premieavviket i regnskapet. De har valget mellom å hvert år avsette for full dekning av premieavviket eller å amortiserer over 15 år (for premieavvik oppstått i perioden 2002 - 2010), 10 år (for premieavvik oppstått i perioden 2011 - 2014) og 7 år (for premieavvik oppstått i perioden 2014 og senere). Regnskapsføring av premieavvik og senere amortisering av dette framstår dermed som et unntak fra arbeidskapitalprinsippet og anordningsprinsippet.

Tynset kommune har valgt den siste metoden, med amortisering over hhv 15, 10 og 7 år.

PENSJONSORDNING	KLP	SPK	SUM	Arb.avg.
PENSJONSKOSTNAD				
Netto pensj.kostn (inkl.adm.) iht.aktuar	31 153 016	6 101 977	37 254 993	
- Årets pensjonspremie (jf aktuarberegn.)	29 197 009	7 072 194	36 269 203	
=Årets premieavvik	1 956 007	-970 217	985 790	63 091
Årets betalte pensjonspremie iht.regnsk.	33 384 557	6 057 670	39 442 227	
Årets premieavvik	1 956 007	-970 217	985 790	63 091
Res.ført amortisering av tidl.års premieavvik	4 675 772	-449 915	4 225 857	270 455
= Pensjonskostnad i regnskapet	40 016 336	4 637 538	44 653 874	333 545

PENSJONSORDNING	KLP	SPK	SUM	Arb.avg.
AKKUMULERT PREMIEAVVIK				
Akkumulert 01.01.	-35 144 209	3 733 623	-31 410 586	
+/- Premieavvik for året	1 956 007	-970 217	985 790	
Res.ført amortisering av tidl.års premieavvik	4 675 772	-449 915	4 225 857	
= Akkumulert premieavvik 31.12. (*1)	-28 512 430	2 313 491	-26 198 939	-1 676 732
Herav oppført under omløpsmidler:	-28 512 430	2 313 491	-26 198 939	-1 676 732
Herav oppført under kortsiktig gjeld:			-	

MIDLER OG FORPLIKTELSER	Pensj.-midler	Pensj.-forpl.	Pensj.-midler	Pensj.-forpl.	Pensj.-midler	Pensj.-forpl.	Netto forplikt.
Iht regnskap pr 31.12.	476 916 156	-578 847 922	82 995 584	-98 643 231	559 911 740	-677 491 153	-117 579 413
Arbeidsg.avg.av nto pensj.forpl. 31.12. ¹⁾	-	-	-	-	-	-	-7 525 082

1) Arbeidsgiveravgift av netto pensjonsforpliktelse er også en langsiktig forpliktelse.

FORUTSETNINGER	KLP	SPK
Forventet avkastn.pensjonsmidler (§ 13-5 F)	4,65 %	4,35 %
Diskonteringsrente (§ 13-5 E)	4,00 %	4,00 %
Forventet årlig lønnsvekst (§ 13-5 B)	2,97 %	2,97 %
Forventet årlig G- og pensjonsreg. (§ 13-5 D)	2,97 %	2,97 %

PREMIEFOND

Innestående premiefond i KLP til dekning av kommende pensjonspremier

Premiefond avsettes av KLP gjennom året. Dette kan enten samles opp til en fondsbeholdning til senere betaling av premie, eller brukes løpende ved premiebetaling gjennom året.

Tynset kommune har valgt å bruke dette ved løpende betalinger, og har i 2015 brukt premiefond tilsvarende kr. 8.178.311.

Note 3 Kommunens Garantiansvar (F §5 nr. 3)

Gitt overfor - navn	Kreditor	Beløp 2015	Beløp 2014	Utløper
Lekestua barnehage	Husbanken	420 000	460 000	01.07.2026
Meskano AS 20030136	Kommunalbanken	1 121 250	1 253 150	28.02.2024
Meskano AS 20041011	Kommunalbanken	2 083 240	2 291 580	30.12.2025
Tynsethallen	Sparebanken Hedmark	0	0	15.07.2015
Tynset Idrettsforening (HH-lån)	Tolga-Os Sparebank	74 608	375 036	01.07.2016
Tynset Idrettsforening (TFR Nybygg)	Tolga-Os Sparebank	0	4 244 505	03.03.2034
Tynset Idrettsforening (TFR Nybygg)	KLP Kommunekreditt	4 198 855	0	03.03.2034
Midtbygda vannverk	<i>(Garanti for drift)</i>	1 500 000	1 500 000	
Hedmark fylkeskommune	<i>(Løyve lastebil teknisk)</i>	75 000	75 000	
		9 472 953	10 199 271	

Kommunen har i løpet av regnskapsåret ikke måttet innfri noen garantier.

Note 4 Aksjer og andeler i varig eie (F §5 nr. 5)

Selskaps navn	Eierandel i selskapet	Balanseført 31.12.15	Balanseført 31.12.14
Nord-Østerdal Kraftlag	2274 aksjer	113 700	113 700
Studentersamfunnets hus	10 andeler	1 000	1 000
AL Biblioteksentralen	3 andeler	900	900
Alvdal Skurlag AL	171 andeler	17 100	17 100
Stiftelsen Fredheim verneheim	2 andeler	12 000	12 000
Haverslia borettslag		5 000	5 000
Kvikne utviklingslag	4 andeler	2 000	2 000
Kommunekraft AS	1 aksje	1 000	1 000
Alfarheim borettslag, innskudd		2 845 000	2 845 000
Alfarheim borettslag, andeler		1 100	1 100
Aksjer FIAS	950 aksjer	95 000	95 000
Norsk Skogindustri		1 453	1 453
Kvikne-Rennebu Kraftlag	160 andeler	16 000	16 000
Egenkapitalinnskudd KLP		12 750 618	11 574 641
Meskano AS	94 %	495 000	495 000
Tekstilvask innlandet AS	1 aksjer	62 818	62 818
Andel Midt-Hedmark Brann og Redn.	9,90 %	840 000	840 000
Glommen skog		3 859	3 859
Frivilligsentralen, grunnkapital		100 000	100 000
Rørosregionen Næringshage AS	14,50 %	50 000	50 000
Abakus	ca 91 aksjer, dvs 1/11av kap.	136 364	0
Tynset Arrangement	15 andeler	15 000	0
		17 564 912	16 237 571

Note 5 Bruk og avsetning av fond (F § 5 nr. 6)

Samlede avsetninger og bruk av avsetninger i året	2015	2014	
Avsetninger	37 540 060	28 812 579	
Bruk av avsetninger	-26 217 009	-20 087 618	
Netto avsetninger	11 323 051	8 724 961	

Disposisjonsfond 2.56*	2015	2014	Økt beholdning
Beholdning 01.01.	22 985 720	19 143 259	
Bruk av fondet i driftsregnskapet 1940*	-10 895 926	-7 719 788	
Bruk av fondet i investeringsregnskapet 0940*	0	0	
Avsetninger til fondet 1540*	17 803 616	11 562 250	
Beholdning perodeslutt.	29 893 410	22 985 721	6 907 689

Bundne driftsfond 2.51* OG 252*	2015	2014	Økt beholdning
Beholdning 01.01.	41 041 173	41 187 100	
Bruk av fondene i driftsregnskap 1950*	-9 166 117	-10 963 471	
Bruk av fondene i investeringsregnskapet	-15 000	-53 600	
Avsetninger til fondene 1550*	11 269 558	10 871 144	
Avsatt fra investeringsregnskapet - konto 05480	0	0	
Beholdning perodeslutt.	43 129 615	41 041 173	2 088 442

Ubundne investeringsfond 2.53*	2015	2014	Økt beholdning
Beholdning 01.01.	14 447 912	8 860 262	
Avsetninger til fondene 0548*	7 756 025	5 838 410	
Bruk av fondene 09480	-6 139 966	-250 759	
Beholdning perodeslutt.	16 063 971	14 447 913	1 616 058

Bundne investeringsfond 2.55*	2015	2014	Økt beholdning
Beholdning 01.01.	1 201 901	1 761 126	
Avsetninger til fondene 05502	752 282	461 053	
Avsetning til fondene 15502	-41 420	79 722	
Bruk av fondene 09580	0	-1 100 000	
Beholdning perodeslutt.	1 912 762	1 201 901	710 861

SUM FOND	90 999 758	79 676 708	11 323 051
-----------------	-------------------	-------------------	-------------------

NOTE 6 KAPITALKONTO

01.01.15 BALANSE UNDERSKUDD I KAPITAL	18 026 746	01.01.15 BALANSE KAPITAL	0
Debetposterings i året:		Kreditposterings i året:	
Salg av fast eiendom og anlegg	0	Aktivering av fast eiendom og anlegg	26 702 060
Nedskrivninger fast eiendom	0	Oppskrivning av fast eiendom	0
Avskrivning av fast eiendom og anlegg	14 613 174		0
Salg av utstyr, maskiner og transportmidler	0	Aktivering av utstyr, maskiner og transportmidler	187 500
Nedskrivning av utstyr, maskiner og transportmidler	0	Oppskrivning av utstyr, maskiner og transportmidler	0
Avskrivninger av utstyr, maskiner og transportmidler	586 343		0
Salg av aksjer og andeler	0	Kjøp av aksjer og andeler	1 327 341
Nedskrivning av aksjer og andeler	0	Oppskrivning av aksjer og andeler	0
Avdrag på formidlingslån/ startlån	0	Utlån formidlingslån/ startlån	2 025 244
Avdrag på sosiale lån	0	Utlån sosiale lån	0
Avdrag på utlånte egne midler	0	Utlån egne midler	0
Avskrivning sosiale utlån	0	Oppskrivning utlån	0
Avskrevet andre utlån	695 719	Mottatt avdrag på utlån	1 716 202
Bruk av midler fra eksterne lån	25 099 555	Avdrag på eksterne lån	22 453 164
Urealisert kurstap utenlandslån	0	Urealisert kursgevinst utenlandslån	0
UB Pensjonsforpliktelse (netto)	14 659 791	UB Pensjonsmidler (netto)	30 254 236
AGA Pensjonsforpliktelse	0		0
Estimatavvik pensjonsforpliktelse	0	Estimatavvik pensjonsmidler	0
	55 654 582		84 665 746
31.12.14 BALANSE (KAPITAL)	10 984 418	31.12.14 BALANSE (UNDERSKUDD I KAPITAL)	0

7 INTERKOMMUNALT SAMARBEID

Tynset kommune som vertskommune.

Tynset kommune er vertskommune for flere interkommunale samarbeid.
Samtlige er organisert som vertskommunesamarbeid etter kommuneloven kap 5A.

PEDAGOGISK PSYKOLOGISK TJENESTE (PPT)	
Innbetalt fra kommuner i 2015:	
Os kommune	704 880
Tolga kommune	642 510
Alvdal kommune	1 056 231
Folldal kommune	613 404
Rendalen kommune	563 508
Tynset kommune	2 268 486
SUM	5 849 019
Netto kostnad til fordeling	6 964 867
Andel Hedmark Fylkeskommune	-1 392 973
Netto til fordeling kommuner	5 571 894
Tilbakebetalt til deltakerkommuner/fylkeskc	277 125
Merknad:	
KOSTRA-fordeling er 15 % førskole, 60 % grunnskole og 25 % voksne.	
Fylkeskommunen innbetaler 20 % av netto kostnad. Øvrig utgift er fordelt mellom kommunene etter antall elever i grunnskolen pr. 01.01.15.	

LOGOPED	
Innbetalt fra kommuner i 2015:	
Os kommune	89 397
Tolga kommune	73 656
Alvdal kommune	108 009
Folldal kommune	72 369
Rendalen kommune	83 556
Tynset kommune	246 312
SUM	673 299
Netto kostnad til fordeling	546 592
Andel Hedmark Fylkeskommune	-27 330
Netto til fordeling kommuner	519 262
Tilbakebetalt til deltakerkommuner	154 037
Merknad:	
Hedmark fylkeskommune dekker 5 % av netto utgift. Øvrig kostnad er fordelt mellom deltakerkommunene etter folketall 01.01.15.	

BARNEVERNSTJENESTEN

Det interkommunale samarbeidet innen barnevernstjenesten er delt opp i det felles administrative barnevernsarbeidet, og utgifter etter vedtak i og utenfor familie.

Felles barnevernsarbeid er finansiert med et grunnbeløp på 20 % pr. kommune, resten etter folketall 01.01.15.

Utgifter ved vedtak spesifiseres og dekkes av hver enkelt kommune.

INTERKOMMUNALT BARNEVERN

Innbetalt fra kommuner i 2015:

Tolga kommune	762 835
Alvdal kommune	1 017 809
Folldal kommune	753 944
Rendalen kommune	836 956
Tynset kommune	2 044 647
SUM	5 416 191
Netto utgift til fordeling	6 322 387

BARNEVERNSTJENESTE - VEDTAK

Kommune	Sum kostnad
Tolga kommune	2 896 562
Alvdal kommune	2 549 680
Folldal kommune	1 537 857
Rendalen kommune	2 005 980
	8 990 079

Merknad:

Tynset kommune sin andel er regnskapsført i Tynset kommune sitt regnskap på tjeneste 3404 og 3405.

INTERKOMMUNAL VOKSENOPLÆRING

Merknad:

Ordningen finansieres ved at statstilskudd som tilfaller hver enkelt kommune overføres til vertskommunen. Dette avregnes ved årsslutt ut fra antall brukere hver enkelt kommune faktisk har hatt i løpet av året.

Netto kostnad for samarbeidet avregnes ut fra antall brukere fratrukket et grunnbeløp på kr. 20.000 pr. kommune. Rest avsettes eller dekkes av bundet fond.

Netto kostnad til fordeling	5 530 252		
Avregning statstilskudd/kostnader 2015:		Avsettes fond	Dekkes av fond
Tynset kommune	2 693 257		119 857
Alvdal kommune	1 270 496		73 291
Tilleggsfakturering Alvdal pga oppbrukt fond			146 168
Tolga kommune	880 699	172 315	
Folldal kommune	685 800	0	270 500
SUM	5 530 252	172 315	609 816

PLAN, BYGGESAK OG GEODATA

Merknad:

Enheten er et samarbeid mellom Tynset og Alvdal kommune. Fordelingen mellom kommunene er basert på medgått tid. Etter akonto innbetaling gjennom året avregnes ordningen etter medgått tid ut fra registrerte timer.

Tynset kommune er vertskommune

Aktivitet for Alvdal kommune	Kostnad
Plansaker	895 497
Bygge- og delingssaker	407 548
Kart og oppmåling	408 451
Eiendomsskatt	76 838
NØGIS	450 000
KP Strategi Alvdal	16 091
KDP Kulturminner og miljøer	49 310
KDP Savalen	22 268
Adressering Alvdal	302 775
	2 628 778

TTRAFO - TEATER FOR FJELLREGIONEN

Merknad:

Dette samarbeidet hvor Tynset kommune er vertskommune, dekkes i hovedsak av fylkeskommunen. Resten fordeles mellom deltakerkommunene ut fra folketall. Avregning på årsslutt gjøres mot fond.

Kommune	Sum kostnad	Innbetalt	Bruk fond
Hedmark fylkeskommune		1 388 300	
Os kommune		13 600	
Tolga kommune		11 100	
Alvdal kommune		15 800	
Folldal kommune		11 000	
Rendalen kommune		13 300	
Tynset kommune		35 700	
	1 543 857	1 488 800	-55 057

INTERKOMMUNALT INNKJØPSSAMARBEID

Merknad:

Etter at kommunene kjøpte opp Abakus i 2015, ble det interkommunale innkjøps-samarbeidet avsluttet. Avregning ble sendt kommunene etter mars 2015.

Kommuner	Sum kostnad
Folldal kommune	27 961
Alvdal kommune	33 560
Rendalen kommune	29 925
Tynset kommune	53 747
Tolga kommune	28 363
Os kommune	30 648
	204 203

INTERKOMMUNAL AMK-/LEGEVAKTSENTRAL

Merknad:

Fordeles etter folketall.

Kommuner	Sum kostnad
Tolga kommune	248 109
Alvdal kommune	362 275
Folldal kommune	239 269
Rendalen kommune	282 418
Stor-Elvdal kommune	392 389
Tynset kommune	833 321
	<u>2 357 781</u>

INTERKOMMUNALT LEGEVAKTSAMARBEID

Merknad:

Fordeles etter folketall

Kommuner	Sum kostnad
Tolga kommune	336 677
Alvdal kommune	491 598
Folldal kommune	324 682
Rendalen kommune	383 235
Tynset kommune	1 130 796
	<u>2 666 988</u>

Interkommunalt samarbeid - andre vertskommuner

NORD-ØSTERDAL MUSIKER

Merknad:

Tolga kommune er vertskommune. Fordeles etter folketall.

Kommune	Andel
Os kommune	17,3 %
Tolga kommune	14,3 %
Tynset kommune	47,5 %
Alvdal kommune	20,9 %
Kostnad Tynset kommune	204 891

LANDBRUKSADMINISTRASJON

Merknad:

Samarbeid mellom Alvdal, Folldal og Tynset kommuner. Alvdal kommune er vertskommune. Fordeles etter faktisk medgått tid.

Kommune	Netto kostnad
Alvdal	1 860 379
Tynset	2 227 542
Folldal	97 072

ARBEIDSGIVERKONTROLLEN

Merknad:

Samarbeid mellom alle FARTT- og ROH-kommunene. Røros kommune er vertskommune. Fordeles etter folketall.

Kommune	Netto kostnad
Røros kommune	345 414
Holtålen kommune	124 355
Tynset kommune	343 310
Tolga kommune	102 460
Alvdal kommune	149 338
Folldal kommune	99 372
Rendalen kommune	115 372
Os kommune	123 934
	1 403 555

8 ANLEGGSMIDLER OG LANGSIKTIG GJELD

Kommunen følger inndelingen av anleggsmidler og avskrivningsplan i henhold til

regnskapsforskriftens § 8 samt reglene for selvkostregnskap

Kommunen har følgende anleggsmiddelgrupper med tilhørende avskrivningsplan:

Anleggsmiddel gruppe	Avskrivn. plan	Eiendeler
Gruppe 1	5 år	EDB-utstyr, kontormaskiner og lignende
Gruppe 2	10 år	Anleggsmaskiner, maskiner, inventar og utstyr, verktøy og
Gruppe 3	20 år	Brannbiler, parkeringsplasser, trafikklys, tekniske anlegg (VAR) renseanlegg, pumpestasjoner, forbrenningsanlegg og lignende
Gruppe 4	40 år	Boliger, skoler, barnehager, idrettshaller, veier og ledningsnett og lignende
Gruppe 5	50 år	Forretningsbygg, lagerbygg, administrasjonsbygg, sykehjem og andre institusjoner, kulturbygg, brannstasjoner og lignende

KONTO	BETEGNELSE	AVSKR. PERIODE	AVSKRIVNING 2015	SALDO PR 31/12-14	VEID LEVETID
22499010	IKT-utstyr	5	55 351	237 135	4,28
22499030	Buss Litun	10	40 000	400 000	10,00
22499060	Biler og maskiner	10	490 992	1 620 234	3,30
22799001	Rådhuset	50	828 890	28 211 281	34,04
22799003	Fåset skole	40	573 095	15 811 096	27,59
22799004	Tylldalen skole	40	108 557	1 378 412	12,70
22799005	Tynset barneskole	40	883 539	19 471 640	22,04
22799007	Kvikne skole	40	905 348	29 390 186	32,46
22799008	Tynset ungdomsskole	40	595 298	10 375 382	17,43
22799009	Kroppsvøvingbygget	40	123 607	1 888 641	15,28
22799011	Haverslia barnehage	40	453 095	14 878 271	32,84
22799012	Kvikne barnehage	40	42 775	703 250	16,44
22799013	Skogstua barnehage	40	488 488	17 649 544	36,13
22799014	Tronstua barnehage	40	136 131	3 215 884	23,62
22799015	Helsesenteret	50	241 155	6 877 190	28,52
22799016	Kvikne legekantor	50	9 520	151 800	15,95
22799017	Litun	50	264 794	11 599 529	43,81
22799018	Trygdeboliger	50	79 328	1 673 120	21,09
22799019	Vernede boliger	50	470 753	17 525 118	37,23
22799020	Omsorgsboliger	50	460 736	20 010 421	43,43
22799021	Furumoen	50	100 625	2 806 872	27,89
22799022	Enan	50	193 904	4 918 761	25,37
22799024	Tjønmosenteret	50	2 299 347	86 027 899	37,41
22799025	Kommunale boliger	50	719 862	25 762 917	35,79
22799044	Savalen kunstisbane	20	321 400	355 100	1,10
22799046	Kulturhuset	50	780 049	19 190 129	24,60
22799047	Vollan	50	28 789	869 438	30,20
22799060	Renseanlegg Sentrum	20	1 039 220	34 545 271	33,24
22799061	Ledningsnett avløp	40	956 684	31 801 647	33,24
22799062	Gml Renseanlegget Tynset	20	23 214	771 659	33,24
22799064	Renseanlegget Savalen	20	122 168	4 061 048	33,24
22799068	Pumpestasjon Kvikne	20	6 159	204 745	33,24
22799069	Pumpestasjon Savalen	20	5 964	198 255	33,24
22799070	Ledningsnett vann	40	837 449	27 082 096	32,34
22799071	Vannverket Tynset	20	3 590	116 100	32,34
22799072	Vannverket Kvikne	20	2 394	77 420	32,34
22799073	Vannverket Savalen	20	56 240	1 818 750	32,34
22799074	Vannverket Tylldalen	20	14 626	472 995	32,34
22799100	Holmen	20	446 596	22 258 229	49,84
22799600	Brannstasjon	20	5 195	98 695	19,00
22899038	Ryansetra	20	20 213	977 632	48,37
	Sum avskrivninger		15 235 140		
	Utgående balanse pr. 31.12			467 483 792	

Langsiktige lån og avdrag

Kommuneloven § 50 nr. 7 har bestemmelser om at kommunens totale langsiktige gjeld til egne driftsmidler skal avdras med like årlige avdrag, og at gjenstående løpetid for kommunens samlede gjeldsbyrde ikke kan overstige den veide levetiden for kommunens anleggsmidler ved siste årsskifte.

Ved inngåelse av nye låneopptak fastsettes avdragstid på lånet som hovedregel ut fra avskrivningstid på de anleggsmidler som blir lånefinansiert, i samsvar med avskrivningsreglene i forskrift om årsregnskap og årsberetning § 8.

Kommunen beregner minste tillatte avdrag jfr. kommuneloven § 50 nr. 7 ved å beregne minste tillatte avdrag på lån etter en modell med vekting av gjennomsnittlig levetid på bokført verdi anleggsmidler totalt:

Veid rest levetid	30,7
Innbetalt avdrag investeringslån	21 641 578

Sum lånegjeld	454 215 732
- Gjeld til videre utlån	-18 061 693
Lånegjeld investeringer 31.12.15	436 154 039

Beregning av minsteavdrag:	
Alternativ 1 - Regnearkmodellen:	
Minstegrense låneavdrag (455 037 844/30,7)	15 235 140
Betalte avdrag 2015	-21 641 578
Avvik	-6 406 438

Avviket viser at kommunen betaler tilsvarende mer i avdrag enn det som antas å være kapitalslitet på anleggsmidlene (avskrivningene)

	(alle tall i hele 1000)	
Fordeling av lånegjeld:	31.12.2015	31.12.2014
Startlån og formidlingslån til videre utlån	18 062	15 874
Investeringslån	436 154	423 904
Kommunens totale langsiktige gjeld	454 216	439 778

	Gj.sn. Rente	
Herav langsiktig gjeld med fast rente:	145 865	3 %
Herav langsiktig gjeld med flytende rente:	308 281	1,65 %

Note 9 YTELSER TIL KONTROLLUTVALG, REVISOR OG LEDEDE PERSONER

	2015	2014
Ytelser til rådmann	907 993	868 530
Ytelser til tidligere ordfører	729 382	767 245
Ytelser til gjeldende ordfører	188 537	0

Utgifter til Kontroll og Tilsyn

	2015	2014
Sekretariatstjenester Kontrollutvalg Fjell IKS	105 000	140 000
Konsulentstjenester Abakus AS	16 902	12 922
Konsulentstjenester KPMG	0	0
Forvaltningsrevisjon BDO	110 000	0
Forvaltningsrevisjon LPMGO		115 000
Regnskapsrevisjon KPMG	126 500	117 000
Selskapsrevisjon	0	22 000
Attestasjoner KPMG	0	19 300
Kurs, møter, diverse kontrollutvalget	54 997	57 636
Honoarar/møtegodtgjørelse/tapt arbeidsfortjeneste	0	0
Aviser og tidsskrifter	0	0
	<hr/> 413 399	<hr/> 483 858

NOTE 10 FORDRINGER OG GJELD TIL KOMMUNALE FORETAK, BEDRIFTER OG SAMARBEID JFR KOMMUNELOVEN §§ 11 OG 27 (F § 5 nr. 4)

Kommunal virksomhet:	31.12.2015		31.12.2014	
	Fordringer	Gjeld	Fordringer	Gjeld
	IKT Fjellregionen IKS	0	0	595 046
Midt-Hedmark Brann og Redningsselskap IKS	37 080	0	0	0
SUM	37 080	0	595 046	0

NOTE 11 SALG AV FINANSIELLE ANLEGGSMIDLER (F § 5 nr. 8)

Antall solgte aksjer	0
Utbyttegrunnlag pr. aksje	0
Slagssum pr. aksje	0
Inntektsført i driftsregnskapet	0
Inntektsført i investeringsregnskapet	0
	<u>0</u>

NOTE 12 STRYKNINGER

	2015			2014
	Regnskap	Herav strøket	Budsjett	Regnskap
Driftsregnskapet				
Overføring fra drift til investering	84 631			50 000
Avsetninger til frie driftsfond	17 803 616	764 556	13 400 000	11 562 250
Investeringsregnskapet				
Budsj. Avsetn. Finansiert av inntekter i investeringsregnskapet	7 756 025	0	7 508 000	5 838 410

Note nr. 13 - Regnskap for Næringsfondet

RESULTATREGNSKAP			BALANSE		
	2015	2014		2015	2014
Inntekter			Eiendeler		
Renteinnt. av bankinnsk	-349 539,87	-338 806,01	Bankinnskudd	17 191 994,03	16 319 487,06
Avkastning av kapital	-349 539,87	-338 806,01	Utlån	174 990,00	174 990,00
Tilført fondskap. fra stater	-505 470,00	-505 560,00	Sum eiendeler	17 366 984,03	16 494 477,06
Ref. fra fylket		-72 519,00	Egenkapital		
Konsesjonsavgifter	-3 535 461,00	-3 535 461,00	Fond/annen EK	17 366 984,03	16 494 477,06
Sum inntekter	-4 390 470,87	-4 452 346,01	Sum egenkapital	17 366 984,03	16 494 477,06
Kostnader					
Utbetalt tilskudd etc.	3 502 963,90	3 026 394,56			
Investeringer	15 000,00	50 000,00			
Tap på utlån					
Sum kostnader	3 517 963,90	3 076 394,56			
Årets resultat	-872 506,97	-1 375 951,45			

Økonomisk oversikt - Investering

Tall i kroner	Note	Regnskap 2015	Regulert budsjett 2015	Opprinnelig budsjett 2015	Regnskap 2014
INNTEKTER					
Salg driftsmidler og fast eiendom		-380 000	0	0	-783 878
Andre salgsinntekter		0	0	0	0
Overføringer med krav til motytelse		-15 888 522	-12 766 000	-12 766 000	-21 115 917
Eiendomsskatt annen fast eiendom		0	0	0	0
Statlige overføringer		0	0	0	0
Andre overføringer		0	0	0	0
Renteinntekter, utbytte og eieruttak		0	0	0	0
Sum inntekter		-16 268 522	-12 766 000	-12 766 000	-21 899 794
UTGIFTER					
Lønnsutgifter		0	0	0	0
Sosiale utgifter		0	0	0	0
Kjøp av varer og tjen. som inngår i komm. tjenesteprod.		30 190 056	37 409 000	37 409 000	43 246 853
Kjøp av tjenester som erstatter kommunens tjenesteprod.		0	0	0	0
Overføringer		6 199 222	7 508 000	7 508 000	5 838 410
Renteutgifter og omkostninger		0	0	0	0
Fordelte utgifter		0	0	0	0
Sum utgifter		36 389 277	44 917 000	44 917 000	49 085 263
FINANSIERINGSTRANSAKSJONER					
Avdrag på lån	8	811 586	950 000	950 000	1 873 999
Utlån		1 958 750	3 000 000	3 000 000	2 070 000
Kjøp av aksjer og andeler	4	1 357 341	1 100 000	1 100 000	1 179 404
Dekning av tidligere års udekkede merforbruk		0	0	0	0
Avsatt til ubundne investeringsfond	5	7 756 025	7 508 000	7 508 000	5 838 410
Avsatt til bundne fond	5	752 282	0	0	461 053
Avsatt til likviditetsreserven		0	0	0	0
Sum finansieringstransaksjoner		12 635 983	12 558 000	12 558 000	11 422 865
Finansieringsbehov		32 756 738	44 709 000	44 709 000	38 608 334
FINANSIERING					
Bruk av lån		-25 099 555	-36 892 000	-36 892 000	-35 901 004
Salg av aksjer og andeler		0	0	0	0
Bruk av tidligere års udisponerte mindreforbruk		0	0	0	0
Mottatte avdrag på utlån		-1 376 166	-950 000	-950 000	-1 252 971
Overført fra driftsregnskapet		-84 631	0	0	-50 000
Bruk av disposisjonsfond		0	0	0	0
Bruk av ubundne investeringsfond	5	-6 139 966	-6 867 000	-6 867 000	-250 759
Bruk av bundne fond	5	-56 420	0	0	-1 153 600
Bruk av likviditetsreserven		0	0	0	0
Sum finansiering		-32 756 738	-44 709 000	-44 709 000	-38 608 334
Udekket / Udisponert		0	0	0	0

Regnskapsskjema 2A - Investeringsregnskapet

Tall i kroner	Regnskap 2015	Regulert budsjett 2015	Opprinnelig Budsjett 2015	Regnskap 2014
FINANSIERINGSBEHOV				
Investeringer i anleggsmidler	36 389 277	44 917 000	44 917 000	49 085 263
Utlån og forskutteringer	3 316 091	4 100 000	4 100 000	3 249 404
Avdrag på lån	811 586	950 000	950 000	1 873 999
Avsetninger	8 508 307	7 508 000	7 508 000	6 299 462
Årets finansieringsbehov	49 025 260	57 475 000	57 475 000	60 508 128
FINANSIERING				
Bruk av lånemidler	-25 099 555	-36 892 000	-36 892 000	-35 901 004
Inntekter fra salg av anleggsmidler	-380 000	0	0	-783 878
Tilskudd til investeringer	0	0	0	0
Mottatte avdrag på utlån og refusjoner	-17 264 688	-13 716 000	-13 716 000	-22 368 887
Andre inntekter	0	0	0	0
Sum ekstern finansiering	-42 744 243	-50 608 000	-50 608 000	-59 053 769
Overført fra driftsregnskapet	-84 631	0	0	-50 000
Bruk av avsetninger	-6 196 386	-6 867 000	-6 867 000	-1 404 359
Sum finansiering	-49 025 260	-57 475 000	-57 475 000	-60 508 128
Udekket / Udisponert	0	0	0	0

REGNSKAPSSKJEMA 2 B - INVESTERINGSREGNSKAPET 2015

Tjeneste	Konto	Regnskap	Budsjett
0120 TJENESTEBILER	02100 KJØP AV TRANSPORTMIDLER	2 790 652,00	3 000 000,00
0120 TJENESTEBILER	04290 MVA-BETALT	306 163,00	0,00
0120 TJENESTEBILER		3 096 815,00	3 000 000,00
0181 ENØK-TILTAK ADM.LOKALER	02304 NYANLEGG	9 881,40	4 000 000,00
0181 ENØK-TILTAK ADM.LOKALER	04290 MVA-BETALT	2 470,35	1 000 000,00
0181 ENØK-TILTAK ADM.LOKALER	07000 REFUSJON FRA STATEN	0,00	-700 000,00
0181 ENØK-TILTAK ADM.LOKALER		12 351,75	4 300 000,00
0186 OMBYGGINGER I RÅDHUSET	02304 NYANLEGG	20 538,50	400 000,00
0186 OMBYGGINGER I RÅDHUSET	04290 MVA-BETALT	5 134,62	100 000,00
0186 OMBYGGINGER I RÅDHUSET		25 673,12	500 000,00
0217 KVIKNE SKOLE OMBYGGING	02304 NYANLEGG	17 640,00	0,00
0217 KVIKNE SKOLE OMBYGGING		17 640,00	0,00
0220 TYNSET UNGDOMSSKOLE	02304 NYANLEGG	157 808,44	1 116 000,00
0220 TYNSET UNGDOMSSKOLE	04290 MVA-BETALT	35 042,11	279 000,00
0220 TYNSET UNGDOMSSKOLE		192 850,55	1 395 000,00
0250 TYNSET BARNEHAGE	02304 NYANLEGG	15 430,40	0,00
0250 TYNSET BARNEHAGE	04290 MVA-BETALT	3 857,60	0,00
0250 TYNSET BARNEHAGE		19 288,00	0,00
0253 HAVERSLIA BARNEHAGE, TILBYGG/OMBYGGING	02304 NYANLEGG	13 722,50	0,00
0253 HAVERSLIA BARNEHAGE, TILBYGG/OMBYGGING	04290 MVA-BETALT	3 430,63	0,00
0253 HAVERSLIA BARNEHAGE, TILBYGG/OMBYGGING		17 153,13	0,00
0255 NYE TRONSTUA BARNEHAGE	02304 NYANLEGG	9 697 988,17	9 600 000,00
0255 NYE TRONSTUA BARNEHAGE	04290 MVA-BETALT	2 442 350,48	2 400 000,00
0255 NYE TRONSTUA BARNEHAGE	07700 REFUSJON FRA ANDRE	-2 100,00	0,00
0255 NYE TRONSTUA BARNEHAGE		12 138 238,65	12 000 000,00
0258 SKOGSTUA BARNEHAGE - TILBYGG/OMBYGGING	02304 NYANLEGG	27 020,00	0,00
0258 SKOGSTUA BARNEHAGE - TILBYGG/OMBYGGING	04290 MVA-BETALT	6 755,00	0,00
0258 SKOGSTUA BARNEHAGE - TILBYGG/OMBYGGING		33 775,00	0,00
0290 SVØMMEHALLEN	02304 NYANLEGG	520,00	400 000,00
0290 SVØMMEHALLEN	04290 MVA-BETALT	130,00	100 000,00
0290 SVØMMEHALLEN		650,00	500 000,00
0351 OMSORGSBOLIGER TFF	02304 NYANLEGG	10 442 466,30	4 292 000,00
0351 OMSORGSBOLIGER TFF	04290 MVA-BETALT	2 376 996,58	1 073 000,00
0351 OMSORGSBOLIGER TFF	07000 REFUSJON FRA STATEN	-7 934 000,00	-3 358 000,00
0351 OMSORGSBOLIGER TFF		4 885 462,88	2 007 000,00
0361 OMBYGGING FURUMOEN	02304 NYANLEGG	186 657,94	2 720 000,00
0361 OMBYGGING FURUMOEN	04290 MVA-BETALT	26 819,50	680 000,00
0361 OMBYGGING FURUMOEN		213 477,44	3 400 000,00
0362 ENAN - BRANNVARSLINGSANLEGG	02304 NYANLEGG	77 780,00	1 920 000,00
0362 ENAN - BRANNVARSLINGSANLEGG	04290 MVA-BETALT	8 420,00	480 000,00
0362 ENAN - BRANNVARSLINGSANLEGG		86 200,00	2 400 000,00
0364 FURUMOEN - BRANNVARSLINGSANLEGG	02304 NYANLEGG	48 856,20	0,00
0364 FURUMOEN - BRANNVARSLINGSANLEGG	04290 MVA-BETALT	12 214,05	0,00
0364 FURUMOEN - BRANNVARSLINGSANLEGG		61 070,25	0,00
0365 FURUMOEN AKTIVITETS- OG TRIVELSHAGE	02304 NYANLEGG	33 136,33	0,00
0365 FURUMOEN AKTIVITETS- OG TRIVELSHAGE	04290 MVA-BETALT	8 284,08	0,00
0365 FURUMOEN AKTIVITETS- OG TRIVELSHAGE	05502 AVSETNING TIL BUNDNE INV.FOND	139 630,80	0,00
0365 FURUMOEN AKTIVITETS- OG TRIVELSHAGE	06600 SALG AV DRIFTSMIDLER	-55 000,00	0,00
0365 FURUMOEN AKTIVITETS- OG TRIVELSHAGE	09580 BRUK BUNDNE INVEST.FOND	-41 420,41	0,00
0365 FURUMOEN AKTIVITETS- OG TRIVELSHAGE	09700 OVERF. FRA DRIFTSREGNSKAPET	-84 630,80	0,00
0365 FURUMOEN AKTIVITETS- OG TRIVELSHAGE		0,00	0,00
0373 TJØNNMOSENTERET - OMBYGGING	02000 KJØP AV INV., UTSTYR OG MASKIN	5 880,00	0,00

Årsregnskap 2015 Tynset kommune

0373	TJØNNMOSENTERET - OMBYGGING	02304	NYANLEGG	392 869,04	1 040 000,00
0373	TJØNNMOSENTERET - OMBYGGING	04290	MVA-BETALT	67 445,20	260 000,00
0373	TJØNNMOSENTERET - OMBYGGING			466 194,24	1 300 000,00
0480	KULTURHUSET	02000	KJØP AV INV., UTSTYR OG MASKIN	0,00	400 000,00
0480	KULTURHUSET	04290	MVA-BETALT	0,00	100 000,00
0480	KULTURHUSET			0,00	500 000,00
0503	KVIKNE KIRKE, RESTAURERING	02304	NYANLEGG	25 398,00	727 000,00
0503	KVIKNE KIRKE, RESTAURERING			25 398,00	727 000,00
0504	TYNSET KIRKE - UTBEDRING TAK	02304	NYANLEGG	30 966,40	0,00
0504	TYNSET KIRKE - UTBEDRING TAK			30 966,40	0,00
0505	EL.FORSYNING TYNSET KIRKE	02304	NYANLEGG	269 739,20	0,00
0505	EL.FORSYNING TYNSET KIRKE			269 739,20	0,00
0509	TYNSET KIRKE - NYTT ORGEL	02304	NYANLEGG	450 000,00	450 000,00
0509	TYNSET KIRKE - NYTT ORGEL			450 000,00	450 000,00
0600	UTBYGGINGSOMRÅDER BOLIGER	02303	VEDLIKEHOLD OG OMBYGGING	5 594,40	0,00
0600	UTBYGGINGSOMRÅDER BOLIGER	02304	NYANLEGG	3 520,00	0,00
0600	UTBYGGINGSOMRÅDER BOLIGER	02800	GRUNNERVERV	411 200,00	0,00
0600	UTBYGGINGSOMRÅDER BOLIGER	04290	MVA-BETALT	2 278,60	0,00
0600	UTBYGGINGSOMRÅDER BOLIGER	06701	SALG AV TOMTER	-215 000,00	0,00
0600	UTBYGGINGSOMRÅDER BOLIGER			207 593,00	0,00
0601	UTBYGGINGSOMRÅDE INDUSTRI	02800	GRUNNERVERV	550 569,00	0,00
0601	UTBYGGINGSOMRÅDE INDUSTRI			550 569,00	0,00
0602	UTLEIEBOLIGER	02304	NYANLEGG	51 084,80	2 400 000,00
0602	UTLEIEBOLIGER	04290	MVA-BETALT	12 771,20	600 000,00
0602	UTLEIEBOLIGER	07000	REFUSJON FRA STATEN	0,00	-1 200 000,00
0602	UTLEIEBOLIGER			63 856,00	1 800 000,00
0605	GEOVEKSTPROSJEKT NORD-ØSTERDAL	02701	KONSULENTTJENESTER	74 937,60	240 000,00
0605	GEOVEKSTPROSJEKT NORD-ØSTERDAL	04290	MVA-BETALT	18 734,40	60 000,00
0605	GEOVEKSTPROSJEKT NORD-ØSTERDAL			93 672,00	300 000,00
0611	UTSKIFTING MASKINER	02100	KJØP AV TRANSPORTMIDLER	187 500,00	208 000,00
0611	UTSKIFTING MASKINER	04290	MVA-BETALT	0,00	52 000,00
0611	UTSKIFTING MASKINER			187 500,00	260 000,00
0620	KVIKNE SKOLE, TILKOBLING VANN	02304	NYANLEGG	15 346,03	0,00
0620	KVIKNE SKOLE, TILKOBLING VANN			15 346,03	0,00
0621	VANNLEDNINGER	02304	NYANLEGG	253 299,60	650 000,00
0621	VANNLEDNINGER			253 299,60	650 000,00
0623	VANNLEDNINGER FYLKESVEI 30	02304	NYANLEGG	0,00	950 000,00
0623	VANNLEDNINGER FYLKESVEI 30	02701	KONSULENTTJENESTER	11 480,00	0,00
0623	VANNLEDNINGER FYLKESVEI 30			11 480,00	950 000,00
0628	VANNLEDNING SAVALBETE	05502	AVSETNING TIL BUNDNE INV.FONE	60 000,00	0,00
0628	VANNLEDNING SAVALBETE	07700	REFUSJON FRA ANDRE	-60 000,00	0,00
0628	VANNLEDNING SAVALBETE			0,00	0,00
0630	AVLØPSLEDNINGER	02304	NYANLEGG	160 335,00	650 000,00
0630	AVLØPSLEDNINGER			160 335,00	650 000,00
0635	RENSEANLEGG SENTRUM	02304	NYANLEGG	20 247,81	0,00
0635	RENSEANLEGG SENTRUM			20 247,81	0,00
0639	AVLØPSLEDNINGER FYLKESVEI30	02304	NYANLEGG	0,00	950 000,00
0639	AVLØPSLEDNINGER FYLKESVEI30	02701	KONSULENTTJENESTER	7 680,00	0,00
0639	AVLØPSLEDNINGER FYLKESVEI30			7 680,00	950 000,00
0650	NABBEN HYTTEFELT AVLØP	02304	NYANLEGG	13 200,00	0,00
0650	NABBEN HYTTEFELT AVLØP	04290	MVA-BETALT	3 300,00	0,00
0650	NABBEN HYTTEFELT AVLØP	07700	REFUSJON FRA ANDRE	-13 200,00	0,00
0650	NABBEN HYTTEFELT AVLØP			3 300,00	0,00
0660	FORTAU GANGKULVERT/FV30	02304	NYANLEGG	2 000,00	0,00
0660	FORTAU GANGKULVERT/FV30	04290	MVA-BETALT	500,00	0,00
0660	FORTAU GANGKULVERT/FV30			2 500,00	0,00

Årsregnskap 2015 Tynset kommune

0661	RUNDKJØRING/GANG OG SYKKELVEI	02701	KONSULENTTJENESTER	11 625,00	0,00
0661	RUNDKJØRING/GANG OG SYKKELVEI	04290	MVA-BETALT	2 906,25	0,00
0661	RUNDKJØRING/GANG OG SYKKELVEI			14 531,25	0,00
0663	ADKOMST SKOLEOMRÅDE	02701	KONSULENTTJENESTER	197 118,40	0,00
0663	ADKOMST SKOLEOMRÅDE	04290	MVA-BETALT	48 008,36	0,00
0663	ADKOMST SKOLEOMRÅDE	05480	AVSETNING UBUNDNE INV.FOND	1 434 873,24	0,00
0663	ADKOMST SKOLEOMRÅDE	07300	REFUSJON FRA FYLKESKOMMUNEI	-1 680 000,00	0,00
0663	ADKOMST SKOLEOMRÅDE			0,00	0,00
0664	GATENAVNSKILT	02304	NYANLEGG	477 160,00	400 000,00
0664	GATENAVNSKILT	04290	MVA-BETALT	119 290,00	100 000,00
0664	GATENAVNSKILT			596 450,00	500 000,00
0665	OPPRUSTING KOMMUNALE VEIER	02303	VEDLIKEHOLD OG OMBYGGING	64 060,00	0,00
0665	OPPRUSTING KOMMUNALE VEIER	02304	NYANLEGG	1 528 125,00	0,00
0665	OPPRUSTING KOMMUNALE VEIER	02701	KONSULENTTJENESTER	46 991,90	0,00
0665	OPPRUSTING KOMMUNALE VEIER	02801	ULEMPESERSTATNING	28 850,00	0,00
0665	OPPRUSTING KOMMUNALE VEIER	04290	MVA-BETALT	409 224,23	0,00
0665	OPPRUSTING KOMMUNALE VEIER			2 077 251,13	0,00
0668	GATELYS	02000	KJØP AV INV., UTSTYR OG MASKIN	0,00	520 000,00
0668	GATELYS	02202	LEIE AV UTSTYR OG MASKINER	29 031,00	0,00
0668	GATELYS	02303	VEDLIKEHOLD OG OMBYGGING	603 684,10	0,00
0668	GATELYS	02304	NYANLEGG	12 856,20	0,00
0668	GATELYS	02305	VEDL.HOLD OG NYBYGG, INT. KJØF	31 240,00	0,00
0668	GATELYS	02701	KONSULENTTJENESTER	11 760,00	0,00
0668	GATELYS	04290	MVA-BETALT	172 142,83	130 000,00
0668	GATELYS			860 714,13	650 000,00
0669	UTBYGGING KOMMUNALE VEIER	02304	NYANLEGG	5 229,60	376 000,00
0669	UTBYGGING KOMMUNALE VEIER	04290	MVA-BETALT	1 307,40	94 000,00
0669	UTBYGGING KOMMUNALE VEIER			6 537,00	470 000,00
0671	TORVPLAN TYNSET	02303	VEDLIKEHOLD OG OMBYGGING	56 471,30	0,00
0671	TORVPLAN TYNSET	04290	MVA-BETALT	14 117,83	0,00
0671	TORVPLAN TYNSET			70 589,13	0,00
0685	KRULLHAUGEN VANN	02304	NYANLEGG	4 984,80	0,00
0685	KRULLHAUGEN VANN			4 984,80	0,00
0686	KRULLHAUGEN AVLØP	02304	NYANLEGG	4 984,80	0,00
0686	KRULLHAUGEN AVLØP			4 984,80	0,00
0687	KRULLHAUGEN VEI	02304	NYANLEGG	72 730,40	0,00
0687	KRULLHAUGEN VEI	04290	MVA-BETALT	7 157,60	0,00
0687	KRULLHAUGEN VEI			79 888,00	0,00
0740	GRUNNEIENDOMMER	05502	AVSETNING TIL BUNDNE INV.FOND	110 000,00	0,00
0740	GRUNNEIENDOMMER	06700	SALG AV FAST EIENDOM	-110 000,00	0,00
0740	GRUNNEIENDOMMER			0,00	0,00
0750	SIKRING AV NAUSTERODDEN	02304	NYANLEGG	192 329,49	0,00
0750	SIKRING AV NAUSTERODDEN			192 329,49	0,00
0751	FLOMARBEIDER TYSLA	02304	NYANLEGG	327 878,50	0,00
0751	FLOMARBEIDER TYSLA	04290	MVA-BETALT	81 969,62	0,00
0751	FLOMARBEIDER TYSLA			409 848,12	0,00
0851	AKSJER OG ANDELER	05290	KJØP AKSJER/ANDELER	181 363,64	0,00
0851	AKSJER OG ANDELER	09480	BRUK UBUNDNE INVESTERINGSFO	-136 363,64	0,00
0851	AKSJER OG ANDELER	09508	BRUK NÆRINGSFOND	-15 000,00	0,00
0851	AKSJER OG ANDELER			30 000,00	0,00
0880	EGENKAPITALINNSKUDD	05291	EGENKAPITALINNSKUDD KLP	1 175 977,00	1 100 000,00
0880	EGENKAPITALINNSKUDD			1 175 977,00	1 100 000,00
0885	FELLES FINANSIERING	09100	LÅN TIL INVESTERING	-23 140 804,90	-33 892 000,00
0885	FELLES FINANSIERING	09480	BRUK UBUNDNE INVESTERINGSFO	-6 003 602,00	-6 867 000,00
0885	FELLES FINANSIERING			-29 144 406,90	-40 759 000,00
0892	MVA.KOMP. INVESTERINGER	05480	AVSETNING UBUNDNE INV.FOND	6 199 221,52	7 508 000,00

Årsregnskap 2015 Tynset kommune

0892	MVA.KOMP. INVESTERINGER	07290	MVA-REFUSION INVESTERINGER	-6 199 221,52	-7 508 000,00
0892	MVA.KOMP. INVESTERINGER			0,00	0,00
0920	FORMIDLINGSLÅN	05101	AVDRAG FORMIDLINGSLÅN	811 585,51	950 000,00
0920	FORMIDLINGSLÅN	05202	UTLÅN FORMIDLINGSLÅN	1 958 750,00	3 000 000,00
0920	FORMIDLINGSLÅN	05480	AVSETNING UBUNDNE INV.FOND	121 929,97	0,00
0920	FORMIDLINGSLÅN	05502	AVSETNING TIL BUNDNE INV.FOND	442 651,00	0,00
0920	FORMIDLINGSLÅN	09101	LÅN TIL VIDERE UTLÅN	-1 958 750,00	-3 000 000,00
0920	FORMIDLINGSLÅN	09204	MOTTATT AVDRAG FORMIDLINGSI	-933 515,48	-950 000,00
0920	FORMIDLINGSLÅN	09205	MOTT.EKSTRAORD.AVDR.FORMIDI	-442 651,00	0,00
0920	FORMIDLINGSLÅN			0,00	0,00
				-0,00	0,00

Økonomisk oversikt - Drift

Tall i kroner	Note	Regnskap 2015	Regulert budsjett 2015	Opprinnelig budsjett 2015	Regnskap 2014
DRIFTSINNTEKTER					
Brukerbetalingar		-20 341 575	-19 096 800	-19 096 800	-19 337 173
Andre salgs- og leieinntekter		-47 743 284	-47 587 500	-47 587 500	-49 477 364
Overføringer med krav til motytelse		-123 883 207	-110 835 445	-110 835 345	-120 328 787
Rammetilskudd		-198 969 251	-196 500 000	-196 500 000	-200 001 262
Andre statlige overføringer		-16 165 860	-13 710 500	-13 710 500	-11 906 747
Andre overføringer		-6 877 102	-6 700 000	-6 700 000	-7 831 867
Inntekts- og formuesskatt		-113 931 979	-112 900 000	-112 900 000	-107 688 002
Eiendomsskatt verk og bruk		-13 292 970	-12 600 000	-12 600 000	-12 719 981
Eiendomsskatt annen fast eiendom		-8 161 622	-8 100 000	-8 100 000	-8 026 112
Andre direkte og indirekte skatter		-3 535 461	-3 250 000	-3 250 000	-3 535 461
Sum driftsinntekter		-552 902 310	-531 280 245	-531 280 145	-540 852 755
DRIFTSUTGIFTER					
Lønnsutgifter		308 741 278	296 035 100	293 403 100	297 627 183
Sosiale utgifter		58 260 563	61 262 000	60 682 000	57 902 670
Kjøp av varer og tjen. som inngår i komm. tjenesteprod.		87 992 277	83 907 806	83 988 206	84 382 707
Kjøp av tjenester som erstatter kommunens tjenesteprod.		52 133 152	54 298 950	54 298 950	50 892 063
Overføringer		27 485 999	18 664 989	21 796 489	30 380 272
Avskrivninger	8	16 745 408	18 035 000	5 908 400	17 124 851
Fordelte utgifter		-15 984 980	-16 877 400	-16 877 400	-16 283 513
Sum driftsutgifter		535 373 698	515 326 445	503 199 745	522 026 233
Brutto driftsresultat		-17 528 612	-15 953 800	-28 080 400	-18 826 523
EKSTERNE FINANSINNTEKTER					
Renteinntekter og utbytte		-3 195 983	-2 704 500	-2 704 500	-3 696 646
Mottatte avdrag på lån		-4 447	-40 000	-40 000	-23 597
Sum eksterne finansinntekter		-3 200 430	-2 744 500	-2 744 500	-3 720 243
EKSTERNE FINANSUTGIFTER					
Renteutgifter og låneomkostninger	8	9 772 364	12 421 900	12 421 900	11 047 202
Avdrag på lån	8	21 641 578	22 560 000	22 560 000	21 567 871
Utlån		-39 268	100 000	100 000	180 702
Sum eksterne finansutgifter		31 374 674	35 081 900	35 081 900	32 795 775
Resultat eksterne finanstransaksjoner		28 174 244	32 337 400	32 337 400	29 075 531
Motpost avskrivninger	8	-16 745 408	-17 726 600	-5 600 000	-17 124 851
Netto driftsresultat		-6 099 776	-1 343 000	-1 343 000	-6 875 842
BRUK AV AVSETNINGER					
Bruk av tidligere års regnskapsmessige mindreforbruk	5	-2 995 985	0	0	0
Bruk av disposisjonsfond	5	-10 895 926	-13 177 300	-13 177 300	-7 719 788
Bruk av bundne fond	5	-9 166 117	-3 569 700	-3 569 700	-10 963 471
Bruk av likviditetsreserven		0	0	0	0
Sum bruk av avsetninger		-23 058 029	-16 747 000	-16 747 000	-18 683 259
AVSETNINGER					
Overført til investeringsregnskapet		84 631	0	0	50 000
Avsatt til dekning av tidligere års r.messige merforbruk		0	0	0	0
Avsatt til disposisjonsfond	5	17 803 616	13 400 000	13 400 000	11 562 250
Avsatt til bundne fond	5	11 269 558	4 690 000	4 690 000	10 950 866
Avsatt til likviditetsreserven		0	0	0	0
Sum avsetninger		29 157 805	18 090 000	18 090 000	22 563 116
Regnskapsmessig mer-/mindreforbruk		0	0	0	-2 995 985

Vedlegg 1 Regnskapsskjema 1A - Driftsregnskapet

Tall i kroner	Regnskap 2015	Regulert budsjett 2015	Opprinnelig budsjett 2015	Regnskap 2014
FRIE DISPONIBLE INNTEKTER				
Skatt på inntekt og formue	-113 931 979	-112 900 000	-112 900 000	-107 688 002
Ordinært rammetilskudd	-198 969 251	-196 500 000	-196 500 000	-200 001 262
Eiendomsskatt verk og bruk	-13 292 970	-12 600 000	-12 600 000	-12 719 981
Eiendomsskatt annen fast eiendom	-8 161 622	-8 100 000	-8 100 000	-8 026 112
Andre direkte eller indirekte skatter	-3 535 461	-3 250 000	-3 250 000	-3 535 461
Andre generelle statstilskudd	-16 165 860	-13 710 500	-13 710 500	-11 906 747
Sum frie disponible inntekter	-354 057 143	-347 060 500	-347 060 500	-343 877 564
FINANSINNEKTER/-UTGIFTER				
Renteinntekter og utbytte	-3 195 983	-2 704 500	-2 704 500	-3 696 646
Renteutgifter, provisjoner og andre finansutgifter	9 772 364	12 421 900	12 421 900	11 047 202
Avdrag på lån	21 641 578	22 560 000	22 560 000	21 567 871
Netto finansinntekter/-utgifter	28 217 959	32 277 400	32 277 400	28 918 427
AVSETNINGER OG BRUK AV AVSETNINGER				
Til dekning av tidligere års regnskapsmessige merforbruk	0	0	0	0
Til ubundne avsetninger	17 803 616	13 400 000	13 400 000	11 562 250
Til bundne avsetninger	11 269 558	4 690 000	4 690 000	10 950 866
Bruk av tidligere års regnskapsmessige mindreforbruk	-2 995 985	0	0	0
Bruk av ubundne avsetninger	-10 895 926	-13 177 300	-13 177 300	-7 719 788
Bruk av bundne avsetninger	-9 166 117	-3 569 700	-3 569 700	-10 963 471
Netto avsetninger	6 015 145	1 343 000	1 343 000	3 829 857
FORDELING				
Overført til investeringsregnskapet	84 631	0	0	50 000
Til fordeling drift	-319 739 408	-313 440 100	-313 440 100	-311 079 281
Sum fordelt til drift (fra skjema 1B)	319 739 408	313 440 100	313 440 100	308 033 296
Regnskapsmessig merforbruk/mindreforbruk	0	0	0	-2 995 985

Regnskapsskjema 1B - driftsregnskapet, fordeling

	Regnskap 2015	Budsjett 2015 inkl endr	Budsjett 2015 opprinnelig	Regnskap 2014
TIL FORDELING fra skjema 1A	-319 739 408			-308 083 296
Øvrige fellesinntekter	-13 441 642	0	0	-25 714 656
	-333 181 050	328 876 700	328 876 700	-333 797 952
Politisk og diverse	4 048 239	4 398 900	4 394 000	3 523 530
Rådmann, stabsavdelinger og div.	22 449 872	21 455 800	25 535 800	22 522 503
Grunnskolen generelt	5 960 915	6 505 700	6 484 600	5 936 562
Fåset skole og barnehage	9 319 451	9 529 700	9 437 000	8 692 188
Tylldalen skole	4 705 384	4 719 700	4 685 000	4 871 049
Tynset barneskole	24 416 627	24 450 900	24 261 000	24 917 570
Kvikne skole og barnehage	9 189 452	9 338 500	9 243 000	9 220 142
Tynset ungdomsskole	20 207 265	21 041 200	20 909 000	20 412 778
Tynset opplæringscenter	9 490 096	9 727 800	9 665 800	8 025 440
PP-Tjenesten	2 409 280	2 799 000	2 674 800	2 491 435
Tynset barnehage	34 692 892	37 903 500	37 479 000	37 883 159
Helsetjenesten	17 514 850	20 392 800	19 695 800	30 202 320
Helse og omsorg generelt	6 147 711	4 913 900	4 900 000	8 657 041
Barnevernstjenesten	6 338 524	7 208 600	7 023 500	7 363 933
NAV kommune	8 170 960	7 065 300	7 447 800	6 054 900
Tjenesten for funksjonshemmede	28 994 760	27 665 000	26 973 000	28 203 844
Hjemmetjenesten	35 498 549	32 023 300	31 413 000	27 646 102
Institusjonstjenesten	40 046 225	36 925 500	36 267 300	39 518 742
Kulturtjenesten	7 156 198	6 791 700	6 672 000	6 772 690
Kirke og trossamfunn	4 961 408	4 900 000	4 900 000	4 557 374
Tekniske tjenester	26 744 676	23 657 500	23 390 100	23 123 076
Plan, byggesak og geodata	4 717 716	5 462 400	5 425 200	3 201 575
Sum tjenesteområdene	333 181 050	328 876 700	328 876 700	333 797 953
Ikke med i 1A eller i Sum tjenesteområdene:				
8010 Konesjonskraft	-6 632 866	-6 700 000	-6 700 000	-7 562 965
8101 Tap på krav eiendomsskatt	879	0	0	0
8202 Sykehjem/bolig dekn.kap.utg.	-1 830 122	-1 915 000	-1 915 000	-1 907 164
8203 Skolelokaler, dekn.kap.utg.	-936 847	-970 000	-970 000	-1 028 703
8205 Kirkebygg, dekn. Kap. Utg.	-84 829	0	0	-92 858
8300 Tilsk ovf andre komm v/flytting	213 900	0	0	483 750
8400 Motpost renter/avskr selvkost	-1 545 894	-2 879 600	-2 879 600	-2 033 408
8500 Internoverføring renter	0	0	0	136 696
8501 Bankomkostninger	7 256	20 000	20 000	8 553
8610 Refusjon fra fylkeskommunen	0	0	0	-72 519
8700 Premieavvik pensjon	1 048 881	-10 480 000	-10 480 000	-12 600 072
8701 Premieavvik, amortisering	4 496 312	4 300 000	4 300 000	2 696 297
8710 Bruk av premiefond KLP	-8 178 311	0	0	-3 742 263
	-13 441 642	-18 624 600	-18 624 600	-25 714 656

REGNSKAPSSAMMENDRAG PR. RAMMEOMRÅDE

Rammeområde	Regnskap	Budsjett	Budsjettjust
100 Politisk + diverse	3 732 138,88	4 114 000,00	4 900,00
120 Rådmann, stabsavdelinger og diverse	20 010 013,91	25 199 000,00	-4 004 400,00
200 Grunnskolen generelt	6 074 771,91	6 151 000,00	21 100,00
211 Fåset skole og barnehage	9 319 450,93	9 437 000,00	92 700,00
212 Tyllidalen skole	4 704 765,34	4 685 000,00	34 700,00
213 Tynset barneskole	24 096 014,79	23 961 000,00	189 900,00
215 Kvikne skole og barnehage	9 189 452,06	9 243 000,00	95 500,00
220 Tynset ungdomsskole	19 779 824,16	20 279 000,00	132 200,00
225 Tynset Opplæringscenter	3 071 096,26	2 830 000,00	62 000,00
230 PP-Tjenesten	2 396 736,90	2 540 000,00	124 200,00
250 Tynset barnehage	35 203 392,33	37 479 000,00	424 500,00
300 Helsetjenesten	18 391 168,05	19 697 700,00	697 000,00
310 Helse og omsorg generelt	6 598 493,71	4 900 000,00	13 900,00
340 Barnevernstjenesten	6 607 262,34	5 492 000,00	185 100,00
345 Nav kommune	6 459 541,95	5 655 000,00	-382 500,00
350 Tjenesten for funksjonshemmede	29 063 289,58	26 973 000,00	732 000,00
360 Hjemmetjenesten	34 838 627,72	31 413 000,00	610 300,00
370 Institusjonstjenesten	39 912 322,73	36 267 300,00	658 200,00
400 Kulturtjenesten	6 350 251,83	6 202 000,00	119 700,00
500 Kirke og trossamfunn	4 961 408,01	4 900 000,00	0,00
600 Tekniske tjenester	8 385 768,18	8 741 500,00	618 000,00
601 Bygningsdrift	32 954 460,87	19 551 500,00	11 660 400,00
650 Plan, byggesak og geodata	3 899 580,42	4 114 000,00	37 200,00
800 Fellesinntekter og utgifter	-335 999 832,86	-319 825 000,00	-12 126 600,00
	0,00	0,00	0,00

DRIFTSREGNSKAP PR. RAMMEMOMRÅDE OG TJENESTE

Tjeneste	Regnskap	Budsjett	Budsjettjust
1000 KOMMUNESTYRE OG FORMANNSKAP	2 876 877,47	2 830 800,00	3 600,00
1010 DIVERSE RÅD OG UTVALG	18 358,63	79 400,00	0,00
1020 ELDRERÅDET	35 025,87	41 200,00	0,00
1021 DE UNGES RÅD	146,28	13 000,00	0,00
1022 INTERNASJONALT RÅD	1 100,00	7 000,00	0,00
1040 TAKST/OVERTAKSTNEMND EIEND.SK	17 965,78	56 600,00	0,00
1070 TILSKUDD POLITISKE PARTIER	90 571,50	100 000,00	0,00
1080 STORTINGS- OG KOMMUNEVALG	278 694,89	280 000,00	0,00
1100 KONTROLL OG TILSYN	413 398,46	706 000,00	0,00
2990 DESENTRALISERT ARKIVUTDANNING	0,00	0,00	1 300,00
100 Politisk + diverse	3 732 138,88	4 114 000,00	4 900,00
1200 SENTRALADMINISTRASJONEN	7 362 111,32	7 927 900,00	144 500,00
1210 BEREDSKAP	19 174,79	12 000,00	0,00
1300 FORSIKRING OG KONTINGENTER	519 383,24	1 965 600,00	-1 201 400,00
1310 KONTINGENT LVK	70 496,00	81 500,00	0,00
1320 IKT	184 255,73	280 500,00	55 400,00
1330 EKSTERNE IKT TJENESTER	4 947 596,08	4 863 500,00	300 400,00
1350 LÆRLINGER	9 901,80	914 300,00	-914 300,00
1400 PERSONALTILTAK	1 457 842,05	3 775 400,00	-2 490 500,00
1405 TYNSET FRIVILLIGSENTRAL	250 905,00	250 000,00	900,00
1500 SERVICETORGET	2 286 025,34	2 359 100,00	69 800,00
1510 INFORMASJON	368 328,18	155 000,00	0,00
3401 FOREBYGGENDE EDRUSKAPSVERN	17 586,00	0,00	0,00
7000 NÆRINGSARBEIDE	0,00	0,00	9 500,00
7005 INTERKOMMUNAL NÆRINGSKONSULENT	0,00	0,00	1 100,00
7200 LANDBRUK, ADMINISTRASJON	2 182 643,00	2 100 000,00	0,00
7410 SKOGEIENDOMMER	-2 765,00	14 200,00	0,00
7420 KOMMUNENS UTMARKSEIENDOMMER	21 905,75	0,00	20 200,00
7450 NÆRINGSSTØTTE FRA DRIFT	14 624,63	200 000,00	0,00
7500 MILJØVERN, ADMINISTRASJON	300 000,00	300 000,00	0,00
120 Rådmann, stabsavdelinger og diverse	20 010 013,91	25 199 000,00	-4 004 400,00
2000 SKOLEADMINISTRASJON	1 153 234,14	1 145 650,00	5 300,00
2010 GRUNNSKOLEN GENERELT	1 880 501,07	1 986 600,00	800,00
2020 GRUNNSKOLEN, SKYSS	3 041 036,66	3 018 750,00	0,00
2900 KOMPETANSEUTV. NORD-ØSTERDAL	0,00	0,00	14 900,00
2920 NY GIV	0,00	0,00	100,00
2925 ANDEL TYNSET NY GIV	0,04	0,00	0,00
200 Grunnskolen generelt	6 074 771,91	6 151 000,00	21 100,00
2110 FÅSET SKOLE	5 779 960,74	5 786 500,00	30 700,00
2400 SFO FÅSET BARNESKOLE	-3 840,80	65 500,00	4 300,00
2550 FÅSET BARNEHAGE	1 838 097,26	1 552 200,00	50 500,00
2551 FÅSET BARNEHAGE, DIPILLEN	1 705 233,73	2 032 800,00	7 200,00
211 Fåset skole og barnehage	9 319 450,93	9 437 000,00	92 700,00
2120 TYLLDALEN SKOLE	4 500 758,07	4 466 600,00	25 300,00
2410 SFO TYLLDALEN BARNESKOLE	204 007,27	218 400,00	9 400,00
212 Tylldalen skole	4 704 765,34	4 685 000,00	34 700,00
2130 TYNSET BARNESKOLE	24 450 309,34	24 093 000,00	175 200,00
2420 SFO TYNSET BARNESKOLE	-354 294,55	-132 000,00	14 700,00
213 Tynset barneskole	24 096 014,79	23 961 000,00	189 900,00

Årsregnskap 2015 Tynset kommune

2150	KVIKNE SKOLE	7 098 931,58	6 987 000,00	46 700,00
2430	SFO KVIKNE BARNESKOLE	131 450,34	123 000,00	4 900,00
2520	KVIKNE BARNEHAGE	1 959 070,14	2 133 000,00	43 900,00
215	Kvikne skole og barnehage	9 189 452,06	9 243 000,00	95 500,00
2200	TYNSET UNGDOMSSKOLE	19 779 824,16	20 279 000,00	132 200,00
220	Tynset ungdomsskole	19 779 824,16	20 279 000,00	132 200,00
2800	TYNSET OPPL.SENTER SPES. PED	1 261 923,19	1 749 940,00	16 800,00
2810	TYNSET OPPL. SENTER VOKSENOPP - INTERKOMM.	0,00	0,00	15 500,00
2811	TYNSET OPPL.SENTER INNFØRINGSKLASSE	704 484,80	242 100,00	400,00
2812	KOORDINERING FLYKTNINGEBOSETTING OG -INTEGRERING	847 042,62	625 300,00	12 100,00
2830	NORSKOPPLÆRING ARBEIDSINNVANDRING	288 228,93	212 660,00	4 500,00
3430	INTRODUKSJONSORDNINGEN	0,00	0,00	12 700,00
3431	KAFEDRIFT HOLMEN	-30 583,28	0,00	0,00
225	Tynset Opplæringscenter	3 071 096,26	2 830 000,00	62 000,00
2300	PP-TJENESTEN	0,00	0,00	122 000,00
2360	LOGOPED	0,00	0,00	2 200,00
2390	PPT FØRSKOLE TYNSET	330 836,90	343 700,00	0,00
2391	PPT GRUNNSKOLE TYNSET	1 319 570,60	1 374 700,00	0,00
2392	PPT VOKSNE TYNSET	555 176,02	572 800,00	0,00
2396	LOGOPED TYNSET	191 153,38	248 800,00	0,00
230	PP-Tjenesten	2 396 736,90	2 540 000,00	124 200,00
2500	BARNEHAGEADMINISTRASJON	1 213 861,27	1 251 400,00	8 600,00
2501	STYRKET TILBUD FØRSKOLEBARN	3 377 349,75	3 860 100,00	25 800,00
2502	BARNEHAGER GENERELT	407 195,95	603 000,00	1 100,00
2503	INTERKOMM. KOMPETANSEUTVIKL. BARNEHAGE	27 778,00	0,00	0,00
2510	HAVERSLIA BARNEHAGE	6 248 161,76	6 334 500,00	139 700,00
2530	SKOGSTUA BARNEHAGE	6 645 028,08	6 711 600,00	115 300,00
2540	TRONSTUA BARNEHAGER	7 152 025,52	7 648 400,00	134 000,00
2580	PRIVATE BARNEHAGER	10 131 992,00	11 070 000,00	0,00
250	Tynset barnehage	35 203 392,33	37 479 000,00	424 500,00
3000	ADMINISTRASJON	1 221 202,49	1 336 100,00	33 200,00
3100	FASTLEGETJENESTEN	297 821,70	563 800,00	11 200,00
3103	INTERKOMMUNAL AMK/LV-SENTRAL	0,00	0,00	1 300,00
3104	KOMMUNAL LEGETJENESTE	4 932 868,31	5 634 700,00	47 000,00
3110	LEGEVAKTSAMARB TY-TO-AL-FO-RE	0,00	0,00	600,00
3112	ANDEL LEGEVAKT TYNSET	1 130 796,39	1 189 200,00	0,00
3113	ANDEL AMK/LV-SENTRAL TYNSET	833 321,42	960 200,00	0,00
3200	HELSESTASJONS-/SKOLEHELSETJ.	2 593 600,06	2 939 900,00	35 200,00
3203	HELSEOPPLYSNINGSUTVALGET	0,00	5 000,00	0,00
3220	FYSIOTERAPITJENESTEN	2 287 918,79	2 218 700,00	100,00
3300	ERGOTERAPITJENESTEN	1 124 972,31	1 186 300,00	43 000,00
3301	PSYKIATRI- OG RUSTJENESTEN	2 061 937,22	1 973 800,00	504 800,00
3302	SERVICE TEKNISKE HJELPEMIDLER	182 076,94	51 400,00	300,00
3303	DAGSENTER	1 151 906,28	1 045 200,00	15 100,00
3310	LAVTERSKELTILBUD RUS	370 532,99	402 500,00	1 100,00
3311	STØTTEKONTAKT VOKSNE	145 362,70	120 000,00	0,00
3312	FOREBYGGENDE RUSARBEID	0,00	0,00	100,00
3320	BOLIGSOSIALT ARBEID	56 850,45	70 900,00	1 100,00
3505	PSYK.BOL.-PLEIE, OMSORG, HJELP	0,00	0,00	2 900,00
300	Helsetjenesten	18 391 168,05	19 697 700,00	697 000,00

Årsregnskap 2015 Tynset kommune

3010	HELSE OG OMSORG GENERELT	1 883 954,47	4 135 700,00	-634 400,00
3013	FELLESFUNKSJONER HELSE OG OMSORG	460 582,04	0,00	0,00
3070	BEMANNINGSRESSURS HO	2 308 596,28	0,00	644 800,00
3080	VEDTAKSKONTORET	942 470,83	0,00	2 000,00
3101	MILJØRETTET HELSEVERN	630 284,09	391 300,00	1 500,00
3428	ANDEL KRISESENTER	372 606,00	373 000,00	0,00
310	Helse og omsorg generelt	6 598 493,71	4 900 000,00	13 900,00
3403	BARNEVERN TJENESTE	0,00	0,00	59 000,00
3404	BARNEVERN TILT. I FAM. TYNSET	860 710,14	655 900,00	0,00
3405	BARNEVERN TILT. UTENOM FAM.TYNS	3 349 115,49	2 770 800,00	0,00
3429	BARNEVERN TJENESTE TYNSET	2 397 436,71	2 065 300,00	0,00
3450	BOFELLESKAPET BEKKMOEN 1	1 075 749,04	129 533,00	124 500,00
3452	OPPFØLGINGSBOLIGER EM	-1 075 749,04	-129 533,00	1 600,00
340	Barnevernstjenesten	6 607 262,34	5 492 000,00	185 100,00
3400	SOSIALE TJENESTER	1 650 481,82	3 513 400,00	-407 600,00
3407	SOSIALHJELP	3 874 790,70	1 268 000,00	0,00
3440	KVALIFISERINGSORDNINGEN	655 939,86	805 000,00	0,00
3445	SOMMERJOBB FOR UNGDOM	165 241,74	47 700,00	0,00
3460	GJELDSRÅDGIVNING FJELLREGIONEN	113 087,83	20 900,00	25 100,00
345	Nav kommune	6 459 541,95	5 655 000,00	-382 500,00
3500	PRAKTISK BISTAND,HJELP I BOLIG	-9 697 453,12	-9 776 800,00	237 800,00
3502	DAGSENTER LITUN	-349 743,11	-812 800,00	0,00
3503	STØTTEKONTAKT FUNKSJONSHEMMEDE	228 350,88	167 300,00	0,00
3504	ARBEID FOR FUNKSJONSHEMMEDE	913 425,00	880 000,00	0,00
3507	AKTIVISERING PSYKIATRI	0,00	36 200,00	0,00
3509	AVLASTNING FUNKSJONSHEMMEDE	591 833,57	-308 900,00	1 100,00
3510	AVLASTNINGA	5 673 575,69	6 043 000,00	46 500,00
3520	LITUN SENTER	4 072 628,11	4 272 600,00	154 800,00
3530	SNOEZELLEN-FONDET	5 842,80	0,00	0,00
3531	GAMMELVEIEN	307 731,72	0,00	49 400,00
3540	HÅRRÅVEIEN	4 247 791,73	4 002 600,00	55 500,00
3550	OR 32/GAMMELVEIEN	10 436 144,97	9 537 900,00	95 000,00
3560	OR 25/27	12 633 161,34	12 931 900,00	91 900,00
350	Tjenesten for funksjonshemmede	29 063 289,58	26 973 000,00	732 000,00
3030	INTERKOMMUNAL KREFTKOORDINATOR	-43 979,74	36 800,00	0,00
3406	OMSORGLØNN	517 629,69	568 900,00	5 900,00
3600	HJEMMEBASERT OMSORG	1 642 869,03	-470 800,00	172 900,00
3604	BRUKERSTYRT PERSONL.ASSISTANSE	1 275 624,50	1 846 300,00	7 300,00
3610	ENAN TRYGDESENTER	3 813 487,85	4 333 000,00	120 900,00
3620	FURUMOEN PENSJONÆRHJEM	3 528 979,82	8 317 800,00	81 100,00
3630	PRAKTISK BISTAND	4 297 895,62	8 747 000,00	117 700,00
3680	NORD AVDELING HJEMMETJENESTEN	9 883 786,51	0,00	16 400,00
3690	SØR AVDELING HJEMMETJENESTEN	7 038 630,52	0,00	12 800,00
3705	PLEIE,OMSORG,HJELP I OMS.BOLIG	2 883 703,92	8 034 000,00	75 300,00
360	Hjemmetjenesten	34 838 627,72	31 413 000,00	610 300,00
3011	MEDFINANSIERING SOMATISKE TJENSTER	18 398,00	0,00	0,00
3012	UTSKRIVNINGSKLARE PASIENTER	100 797,00	190 000,00	0,00
3304	KORTTIDSAVDELING KONGSHEIM	7 720 789,85	7 567 300,00	146 100,00
3700	PLEIE,OMSORG,HJELP I INSTITUSJ	3 394 017,51	3 262 300,00	35 000,00
3701	SKJERMET AVDELING	14 003 081,70	14 908 000,00	108 000,00
3702	LANGTIDSAVDELING	11 620 564,64	8 335 700,00	296 100,00
3704	KJØKKENTJENESTEN	3 054 674,03	2 004 000,00	73 000,00
370	Institusjonstjenesten	39 912 322,73	36 267 300,00	658 200,00
2600	KULTURSKOLE	2 108 076,27	1 969 200,00	60 900,00
4000	ADMINISTRASJON KULTUR	779 896,13	847 100,00	2 000,00
4100	BIBLIOTEK	1 912 515,29	1 995 900,00	6 200,00

Årsregnskap 2015 Tynset kommune

4200	KULTURVERNFORMÅL	-505,00	0,00	0,00
4220	RAMSMOEN MUSEUMSSENTER	139 050,00	138 000,00	0,00
4300	TYNSET KINO	83 743,63	120 000,00	8 400,00
4400	NORD-ØSTERDAL MUSIKER	204 891,00	157 000,00	0,00
4411	TTRAFO	0,00	0,00	27 800,00
4412	TILSKUDD TEATER FJELLREGIONEN	35 700,00	35 700,00	0,00
4420	MUSIKERORDNING FOR HEDMARK	6 102,00	19 500,00	0,00
4600	IDRETT	343 700,48	270 300,00	7 100,00
4720	BROBYGGEREN	128 298,57	141 600,00	2 400,00
4800	KULTURHUSET	615 995,05	503 400,00	4 900,00
4801	GALLERI ELGEN	-6 811,89	4 300,00	0,00
4802	KULTURHUSJUBILEUM	-400,00	0,00	0,00
4900	AKTIVITETSKORT	0,30	0,00	0,00
400	Kulturtjenesten	6 350 251,83	6 202 000,00	119 700,00
5000	DEN NORSKE KIRKE	4 670 000,01	4 670 000,00	0,00
5500	TILSKUDD TROSSAMFUNN	291 408,00	230 000,00	0,00
500	Kirke og trossamfunn	4 961 408,01	4 900 000,00	0,00
1301	ANSVARSFORSIKRINGER	-341 178,00	123 800,00	0,00
6000	ADMINISTRASJON	0,00	0,00	23 700,00
6010	ADMINISTRASJON BYGG-OG VEDL.H.	0,00	0,00	57 500,00
6011	EIENDOMSFORVALTNING	923 252,47	901 100,00	2 000,00
6070	PARKER OG GRØNTAREALER	339 573,21	338 000,00	0,00
6075	NYTRØMOEN SENTRALIDRETTSANLEGG	266 752,00	273 300,00	0,00
6100	DRIFTSENTRAL	0,00	-19 400,00	37 200,00
6110	BILER OG MASKINER	0,00	12 700,00	493 800,00
6120	DRIFT HJULLASTER	0,00	-2 200,00	800,00
6130	DRIFT TRAKTORHØVEL	0,00	7 100,00	1 900,00
6150	MINIGRAVER	0,00	-1 500,00	800,00
6160	LASTEBIL	0,00	3 300,00	300,00
6410	OFFENTLIG TOALET	0,00	3 200,00	0,00
6500	BRANNVESEN	4 158 183,57	4 378 800,00	0,00
6520	FOREBYGGENDE BRANNVERN	664 712,00	469 300,00	0,00
6600	KOMMUNALE VEIER	1 691 768,64	1 614 400,00	0,00
6650	VEI- OG GATELYS	608 384,61	580 400,00	0,00
6903	TYNSET FLYPLASS	4 381,68	6 400,00	0,00
7400	RØSTMOEN PELTSDYROMRÅDE	29 000,00	-2 000,00	0,00
7430	KOMMUNENS GRUNNEIENDOMMER	-600,00	0,00	0,00
7540	FRILUFTSLIV	41 538,00	54 800,00	0,00
600	Tekniske tjenester	8 385 768,18	8 741 500,00	618 000,00
1800	STABSAVD.+ 9 OG 10 ET. LOKALER	825 921,45	578 300,00	168 900,00
1801	RÅDHUSET, Utleie Eksterne	521 664,46	-232 600,00	547 900,00
1802	SERVICETORGET, LOKALER	180 281,94	125 500,00	36 600,00
1803	HOLMEN	-1 559,48	-1 103 900,00	178 800,00
2019	SKOLEADM. LOKALER	92 581,61	62 800,00	18 300,00
2119	FÅSET SKOLE, LOKALER	971 071,65	701 800,00	401 800,00
2129	TYLLDALEN SKOLE, LOKALER	959 448,39	890 400,00	98 500,00
2139	TYNSET BARNESKOLE, LOKALER	3 393 947,91	2 618 900,00	821 700,00
2159	KVIKNE SKOLE, LOKALER	1 922 166,08	1 212 200,00	827 300,00
2209	TYNSET UNGDOMSSKOLE, LOKALER	3 028 058,65	2 630 700,00	584 600,00
2210	TYNSET OPPLÆRINGSS. FREMMEDSPR	5 720,74	888 800,00	297 900,00
2409	SFO FÅSET BARNESKOLE, LOKALER	112 942,21	74 500,00	46 700,00
2419	SFO TYLLDALEN BARNESK. LOKALER	127 354,88	117 800,00	13 100,00
2429	SFO TYNSET BARNESKOLE, LOKALER	360 140,83	256 200,00	80 000,00
2439	SFO KVIKNE BARNESKOLE, LOKALER	219 082,98	147 600,00	81 700,00
2509	BARNEHAGEADMINISTRASJ. LOKALER	29 408,99	20 400,00	5 800,00
2519	HAVERSLIA BARNEHAGE LOKALER	950 598,02	637 900,00	455 500,00
2529	KVIKNE BARNEHAGE, LOKALER	324 163,32	302 400,00	43 200,00

Årsregnskap 2015 Tynset kommune

2539	SKOGSTUA BARNEHAGE, LOKALER	1 209 534,48	843 800,00	490 300,00
2549	TRONSTUA BARNEHAGE, LOKALER	1 416 903,14	1 135 100,00	141 200,00
2559	FÅSET BARNEHAGE, LOKALER	763 630,65	627 500,00	126 500,00
2609	KULTURSKOLE, LOKALER	191 376,48	144 400,00	78 200,00
2809	TYNSET OPPLSENT. SPESPED LOKAL	446 630,74	380 700,00	66 400,00
2907	UTREDNING SVØMMEHALL	196,00	0,00	0,00
2908	KROPPSØVINGSLOKALER	855 723,00	658 700,00	0,00
2909	IDRETTSBYGG	1 306 008,22	1 295 000,00	136 100,00
3108	LEGETJENESTE, LOKALER	747 983,54	624 900,00	154 400,00
3109	MILJØRETTET HELSEVERN, LOKALER	21 182,22	0,00	4 300,00
3208	HELSESTASJ-/SK.HELSETJ. LOKALE	284 782,00	294 000,00	60 100,00
3209	BARNEPLEIE I HJEMMET LOKALER	70 606,99	0,00	14 600,00
3307	FYSIO/ERGOTERAPITJ. LOKALER	281 216,53	174 000,00	101 400,00
3308	PSYKIATR. SYKEPLEIE. LOKALER	197 203,52	19 600,00	133 400,00
3309	DAGSENTER, LOKALER	193 078,79	115 500,00	66 800,00
3409	TRYGDEBOLIGER	131 086,48	-103 800,00	79 300,00
3410	SOSIALE TJENESTER, LOKALER	73 311,15	0,00	100,00
3501	BOLIGER FOR FUNKSJONSHEMMEDE	-850 345,17	-1 427 100,00	470 800,00
3506	PSYKIATRIBOLIGER	445 319,45	104 400,00	0,00
3519	DAGSENTER LITUN. LOKALER	1 471 235,95	1 290 500,00	200 400,00
3601	FURUMOEN - BOLIGER	657 980,47	583 000,00	106 000,00
3602	ENAN - BOLIGER	590 556,71	163 400,00	195 700,00
3609	HJEMMEBASERT OMSORG, LOKALER	66 578,40	39 200,00	23 000,00
3706	TILRETTELAGTE BOLIGER	975 545,70	-68 000,00	909 900,00
3708	KJØKKENTJENESTEN. LOKALER	156 907,38	162 300,00	100,00
3709	EKSPEDISJONSTJ. LOKALER	73 236,99	43 500,00	25 300,00
3710	BO- OG BEHANDLINGSTJ. LOKALER	4 462 590,42	2 659 500,00	1 580 900,00
4009	LOKALER KULTURADMINISTRASJON	98 356,09	69 200,00	20 000,00
4109	BIBLIOTEK, LOKALER	576 396,74	436 600,00	234 600,00
4210	VOLLAN	28 789,00	0,00	28 800,00
4309	TYNSET KINO, LOKALER	191 376,43	144 400,00	78 200,00
4709	RAMBU FRITIDSHUS, LOKALER	62 046,22	81 500,00	0,00
4809	KULTURHUSET, LOKALER	955 699,60	720 500,00	396 000,00
6009	ADM. TEKNISK, LOKALER	68 947,17	47 900,00	14 100,00
6020	UTLEIEBOLIGER	388 394,63	-1 638 400,00	693 800,00
6049	PLANSAKER, LOKALER	0,09	0,00	0,00
6069	KART OG OPPMÅLING , LOKALER	0,04	0,00	0,00
7451	SKØYTEBANEN SAVALEN	321 400,00	0,00	321 400,00
601	Bygningsdrift	32 954 460,87	19 551 500,00	11 660 400,00
6200	VANNLEDNINGER SENTRUM	-473 095,28	-182 200,00	-4 000,00
6205	TYNSET KOMM. VANNVERK SENTRUM	581 870,91	571 400,00	4 000,00
6230	VANNLEDNINGER YSET	-215 014,94	-225 400,00	0,00
6235	TYNSET KOMM. VANNVERK YSET	187 478,60	136 300,00	0,00
6250	VANNLEDNINGER ULSET	-35 154,00	-29 500,00	0,00
6255	TYNSET KOMM. VANNVERK ULSET	14 241,65	46 500,00	0,00
6260	VANNLEDNINGER SAVALEN	-753 730,51	-475 800,00	0,00
6265	TYNSET KOMM. VANNVERK SAVALEN	403 777,42	185 600,00	0,00
6270	VANNLEDNINGER TYLLDALEN	-71 300,83	-65 100,00	0,00
6275	TYLLDALEN VANNVERK	385 950,00	9 100,00	0,00
6285	MIDTBYGDA VANNVERK	-25 023,02	29 100,00	0,00
6300	AVLØPSLEDNINGER SENTRUM	-4 491 891,97	-1 539 300,00	-20 800,00

Årsregnskap 2015 Tynset kommune

6305	RENSEANLEGGET SENTRUM	5 210 355,82	2 245 000,00	18 300,00
6310	AVLØPSLEDNINGER TELNESET	-67 263,22	-70 100,00	0,00
6315	RENSEANLEGG TELNESET	98 137,85	29 300,00	0,00
6320	AVLØPSLEDNINGER YSET	-295 677,49	-198 100,00	0,00
6325	RENSEANLEGG KVIKNE	295 360,35	438 000,00	1 300,00
6340	AVLØPSLEDNINGER FÅSET	-317 046,51	-341 200,00	0,00
6345	RENSEANLEGG FÅSET	173 579,96	224 500,00	400,00
6350	AVLØPSLEDNINGER ULSET	-63 217,00	-63 900,00	0,00
6355	AVLØPSANLEGG ULSET	3 476,41	20 200,00	0,00
6360	AVLØPSLEDNINGER SAVALEN	-1 266 156,12	-1 055 900,00	0,00
6365	AVLØPSANLEGG SAVALEN	491 406,94	318 700,00	800,00
6370	AVLØPSLEDNINGER TYLLDALEN	-94 857,13	-34 500,00	0,00
6375	RENSEANLEGG TYLLDALEN	291 373,88	27 300,00	0,00
6390	SEPTIKRENOVASJON	32 418,23	0,00	0,00
602	Gebyrområder	0,00	0,00	0,00
6030	ADMINISTRASJON PLAN, GEODATA	0,00	0,00	13 800,00
6040	PLANSAKER	0,00	0,00	5 500,00
6045	PLANSAKER TYNSET	1 216 610,77	1 476 800,00	0,00
6050	BYGGE-OG DELINGSSAKER	0,00	0,00	5 100,00
6055	BYGGE- OG DELINGSSAKER TYNSET	626 572,37	363 500,00	0,00
6060	KART OG OPPMÅLING	0,00	0,00	5 100,00
6065	KART- OG OPPMÅLING TYNSET	921 923,59	946 700,00	0,00
6067	EIENDOMSSKATT TYNSET	346 571,34	400 400,00	0,00
6068	EIENDOMSSKATT	0,00	0,00	3 800,00
6080	NØ-GIS	0,00	0,00	2 000,00
6081	PROSJEKTLEDER NØ-GIS	0,00	0,00	1 100,00
6085	NØ GIS TYNSET	0,00	630 300,00	0,00
6086	KP STRATEGI ALVDAL	0,00	0,00	100,00
6093	KLIMASPYDSSPISS	16 028,68	0,00	200,00
6094	TRAFIKKSIKKERHETSUTVALGET	0,00	33 700,00	0,00
6095	KDP SAVALEN	22 268,20	0,00	300,00
6097	ADRESSERING TYNSET	36 500,00	0,00	0,00
6099	KDP TYNSET	713 105,47	262 600,00	200,00
650	Plan, byggesak og geodata	3 899 580,42	4 114 000,00	37 200,00
8000	KONSESJONSAVGIFTER	-3 535 461,00	-3 250 000,00	0,00
8010	KONSESJONSKRAFT	-6 232 866,08	-6 300 000,00	0,00
8100	SKATT PÅ INNTEKT OG FORMUE	-113 931 978,71	-112 900 000,00	0,00
8101	EIENDOMSSKATT	-21 453 713,27	-20 700 000,00	0,00
8200	STATLIG RAMMETILSKUDD	-198 969 251,00	-196 500 000,00	0,00
8202	REF. KAPITALUTG. SYKEHJ/BOLIG	-1 830 122,00	-1 915 000,00	0,00
8203	REF. KAPITALUTG. SKOLELOKALER	-936 847,00	-970 000,00	0,00
8205	REF. KAPITALUTG. KIRKEBYGG	-84 829,00	0,00	0,00
8300	STATSTILSKUDD FLYKTNINGER	-15 172 187,00	-13 000 000,00	0,00
8400	KALKULATORISKE AVSKR.OG RENTER	-16 745 408,00	-5 600 000,00	-12 126 600,00
8500	RENTER	7 004 945,21	9 700 000,00	0,00
8501	BANKGEBYR	7 255,80	20 000,00	0,00
8502	RENTER FORMIDLINGSLÅN	-30 724,15	20 000,00	0,00
8510	AVDRAG PÅ LÅN	21 641 578,00	22 560 000,00	0,00
8600	DISPOSISJONSFOND	15 993 616,20	11 590 000,00	0,00
8610	BUNDNE DRIFTSFOND	3 905 262,62	3 600 000,00	0,00
8700	PREMIEAVVIK PENSJON	1 048 881,00	-10 480 000,00	0,00
8701	AMORT. TIDL. ÅRS PREMIEAVVIK	4 496 312,00	4 300 000,00	0,00
8710	BRUK AV PREMIEFOND KLP	-8 178 311,00	0,00	0,00
8910	DISP. TIDL. ÅRS MINDREFORBRUK	-2 995 985,48	0,00	0,00
800	Fellesinntekter og utgifter	-335 999 832,86	-319 825 000,00	-12 126 600,00
		-0,00	0,00	0,00

Balanseregnskapet

Tall i kroner	Note	Regnskap 2015	Regnskap 2014
EIENDELER			
ANLEGGSMIDLER			
Faste eiendommer og anlegg		493 082 729	480 993 843
Utstyr, maskiner og transportmidler		4 955 341	2 257 369
Utlån		15 950 502	15 998 212
Aksjer og andeler		17 564 911	16 237 571
Pensjonsmidler		559 911 740	529 657 504
Sum anleggsmidler		1 091 465 223	1 045 144 499
OMLØPSMIDLER			
Kortsiktige fordringer		62 928 524	63 986 516
Premieavvik		27 892 077	33 437 270
Aksjer og andeler		0	0
Sertifikater		0	0
Obligasjoner		0	0
Kasse, postgiro, bankinnskudd		132 475 248	103 660 188
Sum omløpsmidler		223 295 849	201 083 974
Sum eiendeler		1 314 761 072	1 246 228 472
EGENKAPITAL OG GJELD			
EGENKAPITAL			
Disposisjonsfond		-29 893 410	-22 985 720
Bundne driftsfond		-43 129 615	-41 041 173
Ubundne investeringsfond		-16 063 971	-14 447 912
Bundne investeringsfond		-1 912 762	-1 201 901
Regnskapsmessig mindreforbruk		0	-2 995 985
Regnskapsmessig merforbruk		0	0
Udisponert i investeringsregnskapet		0	0
Udekket i investeringsregnskapet		0	0
Prinsippendringer drift		-936 929	-936 929
Kapitalkonto		-10 984 418	18 026 746
Sum egenkapital		-102 921 105	-65 582 875
GJELD			
LANGSIKTIG GJELD			
Pensjonsforpliktelser		-685 016 236	-670 356 445
Ihendehaverobligasjonslån		0	0
Sertifikatlån		0	0
Andre lån		-454 215 732	-439 777 396
Sum langsiktig gjeld		-1 139 231 968	-1 110 133 841
KORTSIKTIG GJELD			
Kassekredittlån		0	0
Annen kortsiktig gjeld		-72 607 999	-70 511 757
Premieavvik		0	0
Sum kortsiktig gjeld		-72 607 999	-70 511 757
Sum egenkapital og gjeld		-1 314 761 072	-1 246 228 472
Ubrukte lånemidler		58 754 196	46 961 751
Andre memoriakonti		8 325	89 544
Motkonto for memoriakontiene		-58 762 521	-47 051 294
Sum memoriakonti		0	0

Arild Einar Trøen

Arild Einar Trøen
rådmann

Tynset, 10. februar 2015

Barbo Storruste Røe

Barbo Storruste Røe
regnskapsleder

BALANSEREGNSKAP 2015

Konto	Kontonavn	2015	2014
21000001	KASSE SERVICETORGET	350,00	350,00
21000002	KASSE SKATTEAVD	1 000,00	1 000,00
21000030	KASSE FRILUFTSGRUPPA	1 558,00	0,00
21000031	KASSE LEGEKONTORET	3 000,00	3 000,00
21000040	KASSE KINO VEKSELPENGER	1 000,00	1 000,00
21000051	KASSE TYNSET BIBLIOTEK	300,00	300,00
21000053	KASSE FORTELLERSTUNDER	500,00	780,00
21000071	KASSE LITUN	5 000,00	5 000,00
21020000	6170 05 21000 DRIFTSKONTO	25 144 366,92	17 227 595,87
21020002	6170 05 22600 OCR AGRESSO	120 081,05	867 810,51
21020003	6170 05 19758 DRIFTSKTO SOSKTR	-6 031,00	256 909,00
21020004	6170 05 20500 OCR-KONTO F.LÅN	1 303 693,36	1 109 176,20
21020006	6170.05.23275 EGENANDEL TURNUSLEGE	1 485 998,65	940 808,01
21020007	6170.05.23283 MATERIELL LEGEKTR	0,00	61 603,00
21020008	6170.05.23828 NETTSALG BILLETTER	1 207 914,72	763 553,72
21020009	6170 05 24107 OCR EIK	25 974,23	12 298,73
21020037	6170.05.30964 BET.TERMINAL TJØNNMOKAFEEN	270 748,90	140 882,23
21020039	6570.05.44464 BET.TERMINAL HOLMENKAFEEN	61 710,19	0,00
21020050	6170.05.19944 NÆRINGSFONDET	15 055 503,61	13 234 785,25
21020055	6170.05.19952 VILTFONDET KVO	130 611,51	128 070,08
21020056	6170.05.19960 KOMMUNALT VILTFOND	232 255,69	349 822,90
21020057	6170.05.19979 FOND LETAN/BOTNAN	43 276,20	42 372,51
21020060	6170.05.23186 FOND VARFS TEKNISK	5 729 124,00	4 691 826,96
21020062	6170.05.30697 FOND DEKNING TAP UTLÅN HUSBANK	542 287,13	530 963,30
21020082	6170.05.20047 UBUNDNE INV.FOND 2.53	14 311 548,67	8 860 262,01
21020083	6170.05.20055 BUNDNE DR.FOND 2.52	19 718 723,81	18 545 810,05
21020084	6170.05.20063 DISPOSISJONSFOND 2.56	27 364 905,88	17 957 546,20
21020085	6170.05.20071 BUNDNE INV.FOND 2.55	1 691 452,65	1 091 178,95
21020400	6170.05.27068 DEN KULTURELLE SKOLESEKKEN	203 988,78	215 277,99
21098000	6170.86.01127 SKATT-/PÅLEGGSTR	14 656 186,05	14 481 040,22
21098005	6170.05.20101 HUSBANKMIDLER	3 045 898,87	2 004 648,86
21098006	6170.05.20128 DEPOSITUM HUSLEIE	122 320,00	134 515,00
210	Kasse, postgiro, bankinnskudd i:	132 475 247,87	103 660 187,55
21310003	OPPGJØRSKONTO MVA-KOMPENSASJON	3 692 213,00	2 690 168,21
21310004	UTESTÅENDE SPILLEMIDLER	700 000,00	700 000,00
21310012	UTESTÅENDE SENTRALADM.	58 650,00	0,00
21310030	UTESTÅENDE HELSE OG OMSORG	12 175 064,10	13 347 767,46
21310031	UTESTÅENDE HELSE/SOSIAL	7 934 000,00	0,00
21310032	UTESTÅENDE IMDi	1 712 400,00	531 000,00
21310035	UTESTÅENDE BUF-ETAT	2 503 759,00	2 977 700,00
21310062	UTESTÅ.KOMMUNAL/REGIONALDEP	5 400 267,00	6 212 373,00
21310065	UTESTÅENDE PLANAVDELINGEN	0,00	179 070,63
21310066	UTESTÅENDE TEKNISKE TJENESTER	0,00	30 000,00
21310068	UTESTÅENDE REFUSJONER	129 953,00	139 505,00

Årsregnskap 2015 Tynset kommune

21310069	UTESTÅENDE BOSTØTTE	27 700,00	25 792,00
21310070	UTESTÅENDE KRAV SALG AV TOMT	5 000 000,00	5 000 000,00
21310090	UTESTÅENDE NAV	137 991,00	246 455,97
21310130	TT-KODE 0030 NLP HJELPEKTO FRAVÆR	0,00	-5 355 830,00
21310131	TT-KODE 0031 NLP SYKEPENGEREKUSJON	0,00	1 424 984,95
21310133	TT-KODE 0033 NLP REF FORELDREPENGER	0,00	287 056,05
21310135	TT-KODE 0035 NLP FERIEAVSETN SYKEBELØP	0,00	-533 939,67
21310137	INTERIMSKONTO AVSTEMMING FRAVÆR	0,00	2 909 968,00
21310140	SYKEPENGER/FØDSELSPENGER TIL GODE	2 356 806,00	2 942 434,00
21314003	SKATTEOPPGJØR TIL GODE	1 413 352,16	396 993,30
21319001	PERIODISERING LÅN HUSBANKEN	153 065,28	0,00
21320001	PERIODISERING LÅN KOMMUNALBANKEN	1 322 925,00	0,00
21331001	PERIODISERING LÅN KLP KOMMUNEKREDITT	738 246,00	0,00
21350001	REF FYLKET RÅDMANN M STABER	0,00	60 000,00
21350010	REF KOMMUNER SENTRALADM	169 148,00	0,00
21350044	REF KOMMUNER/FYLKET KULTURTJ.	9 455,00	2 600,00
21370001	FORSKUDDSBETALTE KOSTNADER	58 273,20	7 462 487,77
21370004	UTESTÅENDE KONSESJONSAVGIFTER	0,00	2 891 076,00
21370005	UTESTÅENDE KONSEJONSKRAFT	806 157,48	1 292 539,98
21370010	DIV UTESTÅENDE SENTRALADM.	0,00	709 132,04
21370011	UTESTÅENDE IKS	37 080,00	0,00
21370030	UTESTÅENDE DIV HELSE OG SOSIAL	92 000,00	3 611,00
21370041	UTESTÅENDE DIV NÆRING/LANDBRUK	51 177,00	52 119,82
21370050	UTESTÅENDE KULTURKONTORET	12 500,00	0,00
21370061	UTESTÅENDE NØK/KRK/EIDSIVA	8,43	137 519,06
21370062	DEPOSITUM AUNE TANGEN EIENDOM AS	3 000,00	3 000,00
21370066	UTESTÅENDE DIV TEKNISK ETAT	13 200,00	0,00
21370070	FORDRING PÅ LEVERANDØRER	3 056 084,53	0,00
21375001	LØNSFORSKUDD	36 800,21	24 900,21
21375030	DIV UTESTÅENDE HELSE/SOSIAL	0,00	141,00
21375042	LØNN FOR TILBAKEBETALING	0,00	10 592,62
21375045	HUSLEIE FOR DELBETALING	107 974,00	87 117,00
21375100	KUNDEFORDRINGER AGRESSO	12 843 735,16	17 015 522,85
21399004	NEGATIV LØNN F. MND KODE 8123	10 831,89	24,38
21399012	INT.KTO. MOTREGNING SKATT	2 912,33	2 912,33
21399022	INT.KONTO MELLOMVÆRENDE	14 781,69	1 006,00
21399030	INT.KTO OMSETNING	147 014,00	78 715,00
213	Kortsiktige fordringer overfor:	62 928 524,46	63 986 515,96
21914001	ARB.GIVERAVG. PREMIEAVV. PENSJ	1 685 791,00	2 019 337,00
21941001	PREMIEAVVIK PENSJON	26 206 286,00	31 417 933,00
219	Premieavvik	27 892 077,00	33 437 270,00
22041001	PENSJONSMIDLER	559 911 740,00	529 657 504,00
220	Pensjonsmidler	559 911 740,00	529 657 504,00
22168001	ANDELER MIDT-HEDMARK BRANN OG REDNING	840 000,00	840 000,00
22168002	AKSJER FIAS	95 000,00	95 000,00
22170002	A/L NORD ØSTERDAL KRAFTLAG -A	113 700,00	113 700,00
22170008	STUDENTERSAMFUNDETS HUS A/L-	1 000,00	1 000,00

Årsregnskap 2015 Tynset kommune

22170009	A/L BIBLIOTEKSENTRALEN-ANDEL	900,00	900,00
22170011	ALVDAL SKURLAG A/L -ANDELER	17 100,00	17 100,00
22170013	STIFTELSEN FREDHEIM VERNEHEIM	12 000,00	12 000,00
22170015	HAVERSLIA BORETTSLAG ANDELER	5 000,00	5 000,00
22170026	ANDELER KVIKNE UTVIKLINGSLAG	2 000,00	2 000,00
22170028	AKSJE KOMMUNEKRAFT A/S	1 000,00	1 000,00
22170029	ALFARHEIM BORETTSLAG INNSKUDD	2 845 000,00	2 845 000,00
22170031	ALFARHEIM BORETTSLAG ANDELER	1 100,00	1 100,00
22170033	AKSJER NORSKE SKOGIND. NSI	1 452,75	1 452,75
22170035	ANDELER KVIKNE-RENNEBU KRAFTLA	16 000,00	16 000,00
22170036	EGENKAPITALINSKUDD K L P	12 750 618,00	11 574 641,00
22170039	AKSJER MESKANO AS	495 000,00	495 000,00
22170041	AKSJER TEKSTILVASK INNLANDET AS	62 818,00	62 818,00
22170045	ANDELER GLOMMEN SKOG	3 859,00	3 859,00
22170046	FRIVILLIGSENTRALEN GRUNNKAP	100 000,00	100 000,00
22170048	AKSJER RØROSREGIONEN NÆRINGSHAGE AS	50 000,00	50 000,00
22170049	AKSJER ABAKUS AS	136 363,64	0,00
22170050	ANDELER TYNSET ARRANGEMENT SA	15 000,00	0,00
221	Aksjer og andeler utstedt av:	17 564 911,39	16 237 570,75
22270001	UTLÅN NÆRINGSFONDET	174 990,00	174 990,00
22275000	UTLÅN SOSIALKONTORET (OBJEKT)	150 163,73	154 855,46
22275090	UTLÅN HUSBANKMIDLER	15 625 347,83	15 668 367,01
222	Utlån til:	15 950 501,56	15 998 212,47
22499010	IKT-UTSTYR	181 783,98	237 134,98
22499030	BUSS LITUN	360 000,00	400 000,00
22499036	TJENESTEBILER	3 096 815,00	0,00
22499060	BILER OG MASKINER DRIFTSSENTR.	1 316 742,00	1 620 234,00
224	Utstyr, maskiner og transportmidler	4 955 340,98	2 257 368,98
22799001	RÅDHUSET	27 420 416,00	28 211 281,00
22799003	FÅSET SKOLE	15 238 001,33	15 811 096,33
22799004	TYLLDALEN SKOLE	1 269 855,00	1 378 412,00
22799005	TYNSET BARNESKOLE	18 588 101,00	19 471 640,00
22799007	KVIKNE SKOLE	28 502 478,00	29 390 186,00
22799008	TYNSET UNGDOMSSKOLE	9 972 935,00	10 375 382,00
22799009	KROPPSØVINGSBYGGET	1 765 684,00	1 888 641,00
22799010	AAEN SKOLE	1,00	1,00
22799011	HAVERSLIA BARNEHAGE	14 442 329,00	14 878 271,00
22799012	KVIKNE BARNEHAGE	660 475,00	703 250,00
22799013	SKOGSTUA BARNEHAGE	17 194 831,00	17 649 544,00
22799014	TRONSTUA BARNEHAGE	15 235 180,00	3 215 884,00
22799015	HELSESENTERET	6 636 035,00	6 877 190,00
22799016	KVIKNE LEGEKONTOR	142 280,00	151 800,00
22799017	LITUN	11 334 735,00	11 599 529,00
22799018	TRYGDEBOLIGER	1 593 792,00	1 673 120,00
22799019	VERNEDE BOLIGER	29 873 828,00	17 525 118,00
22799020	OMSORGSBOLIGER	19 549 685,00	20 010 421,00
22799021	FURUMOEN PENSJONÆRHJEM	3 022 214,00	2 806 872,00

Årsregnskap 2015 Tynset kommune

22799022	ENAN TRYGDESENER	4 811 057,00	4 918 761,00
22799024	TJØNNMOSENERET	84 194 746,00	86 027 899,00
22799025	KOMMUNALE BOLIGER	25 142 534,00	25 762 917,00
22799026	INDUSTRITOMT BANGMOEN	25 349,00	25 349,00
22799027	EIENDOMMEN ENMOEN, G. NR.195 B	30 000,00	30 000,00
22799031	FELLESGARASJE FOR 6 BILER	27 547,00	27 547,00
22799032	EIENDOMMEN TREKANTEN GNR. 44,B	15 656,25	15 656,25
22799033	KLENGSTUA SKOGFRYD 44-131/109	99 200,00	99 200,00
22799034	ALFARHEIM GNR 44 BNR 63	573 888,00	573 888,00
22799035	ANDRE EIENDOMMER	2,00	2,00
22799036	MAAGENG TIL IDRETTSANLEGG	1,00	1,00
22799037	SKOG GNR 43 BNR 5 TIL IDRETSA	1,00	1,00
22799038	EIENDOM NAUSTERMOEN GNR 111 BN	1,00	1,00
22799039	STORJORDET KJØPT TIL PARKERING	1,00	1,00
22799041	KONGSVEIEN 3	1,00	1,00
22799042	TOMTEPARSELL VED ØYAN SKOLE	1,00	1,00
22799044	SAVALEN KUNSTISBANE	33 700,00	355 100,00
22799045	RAMBU	1,00	1,00
22799046	KULTURHUSET	18 410 080,00	19 190 129,00
22799047	VOLLAN	840 649,00	869 438,00
22799048	BUHAUGEN GNR 44 BNR 433	1 557 350,00	1 557 350,00
22799060	RENSEANLEGG SENTRUM	33 526 299,00	34 545 271,00
22799061	LEDNINGSNETT AVLØP	31 034 463,11	31 801 647,11
22799062	GML RENSEANLEGGET TYNSET	748 445,00	771 659,00
22799064	RENSEANLEGGET SAVALEN	3 938 879,75	4 061 047,75
22799068	PUMPESTASJON KVIKNE	198 586,00	204 745,00
22799069	PUMPESTASJON SAVALEN	192 291,00	198 255,00
22799070	LEDNINGSNETT VANN	26 529 758,00	27 082 096,00
22799071	VANNVERK TYNSET	112 510,00	116 100,00
22799072	VANNVERK KVIKNE	75 026,00	77 420,00
22799073	VANNVERK SAVALEN	1 762 509,92	1 818 749,92
22799074	VANNVERK TYLLDALEN	458 369,00	472 995,00
22799100	HOLMEN	21 811 633,00	22 258 229,00
22799600	BRANNSTASJON	93 500,00	98 695,00
22899001	SVARTHUGGUTEIGEN GNR 98 BNR	16 500,00	16 500,00
22899002	"PLANTEFELT" GAMMELDALEN 72/91	85 600,00	85 600,00
22899003	DAMMTEIGEN GAMMELDALEN 44/25-9	162 000,00	162 000,00
22899004	SØDALSTEIGEN S.GAMMELDALEN 44/	55 000,00	55 000,00
22899005	SØDALSTEIGEN N.GAMMELDALEN 90/	43 200,00	43 200,00
22899006	BRYBOTTEN GAMMELDALEN 90/1	36 000,00	36 000,00
22899007	GRØNFJELLIA ØSTRE 44/133 203 D	70 000,00	70 000,00
22899008	GRØNFJELLIA VESTRE 44/25-180 D	64 000,00	64 000,00
22899009	GRØNFJELLIA MIDTRE 44/25-170 D	62 000,00	62 000,00
22899010	GRØNFJELLIA TREKANT 44/34-40 D	20 000,00	20 000,00
22899012	BRENDVANGTEIGEN TUNNDALEN 98/9	8 000,00	8 000,00
22899013	MOSØYTEIGEN V/ØVERÅS 44/25-89	23 400,00	23 400,00
22899014	TYLLDALSKJ. V/SVARTTJØNNA 75/	367 000,00	367 000,00
22899015	FOSÅSTEIGEN,MÅNA 90/1-35/3-78/	195 000,00	195 000,00
22899016	LILLEÅSTEIGEN,MÅNA 35/13 47 DE	20 000,00	20 000,00
22899017	SAGBEKKEIGEN,MÅNA 35/13-80/66	123 000,00	123 000,00

Årsregnskap 2015 Tynset kommune

22899018	TANGLITEIGEN,MÅNA	48 000,00	48 000,00
22899019	BARMOTEIGEN,KJÆRENG 75/79-49 D	20 000,00	20 000,00
22899020	GJETRYGGTEIGEN 90/1 OG 75/121	84 300,00	84 300,00
22899022	KVERNBEKKTEIGEN 240 DAA 35/64	84 000,00	84 000,00
22899024	VOLSVANGTEIGEN,HOPSÆTERKJØLEN	60 000,00	60 000,00
22899025	HOPSÆTERKJØLEN MOT ELGGRAVA 90	81 000,00	81 000,00
22899026	FOSSLITEIGEN VED BRENNHAUG 99/	13 600,00	13 600,00
22899027	LOMSJØTEIGEN V/LOMSJØEN 99/3 M	322 000,00	322 000,00
22899028	MAGNILDALEN 72/39 M/FL-17276	631 900,00	631 900,00
22899029	SPEKEDALEN 53/29	212 500,00	212 500,00
22899030	FOSSMARKA,KVIKNE 192/7 455DEK	70 000,00	70 000,00
22899031	LEIRAN,STØSÆTRA 153/5 2450 DEK	122 500,00	122 500,00
22899036	MAGNILA BEITELAG 98/13 175 DAA	35 000,00	35 000,00
22899037	Y. TJØNNAN I KVIKNE 166/5 8 12	3 250 000,00	3 250 000,00
22899038	RYANSETRA	957 419,00	977 632,00
22999001	BOLIGTOMTEOMRÅDE AV AASTA STEE	105 454,80	105 454,80
22999002	BYGGETOMT GNR 44 BNR 287-288	20 672,40	20 672,40
22999003	BOLIGOMRÅDE KJØPT AV N.ARNEMO	101 904,50	101 904,50
22999004	BYGGETOMTER GNR 47 BNR 54-M.HU	78 944,40	78 944,40
22999005	BYGGETOMTE GNR 44 BNR 428-E.SN	99 848,80	99 848,80
22999006	TOMTEOMRÅDE KJØPT AV R TANGEN	47 676,00	47 676,00
22999007	PARSELL AV KJØLMOEN GNR 44 BNR	56 713,60	56 713,60
22999008	EIENDOMMEN KJØLHAUG GNR 44 BNR	25 503,20	25 503,20
22999009	MAAGENG GNR 43 BNR 3	19 281,20	19 281,20
22999010	TOMTEAREAL HAUGAN BOLIGFELT-54	237 836,40	237 836,40
22999011	EIENDOMMEN MILKJØLLA 44/160	13 590,00	13 590,00
22999012	PARSELL TIL INDUSTRIFELT-L.HAR	173 814,40	173 814,40
22999013	PARSELL BNR 45 BNR 10-OLA EGGE	3 968,25	3 968,25
22999014	PARSELL AV KJØLMOEN GNR 44 BNR	41 384,45	41 384,45
22999015	EIENDOM KJØPT AV MARIT STØEN	85 000,00	85 000,00
22999016	TOMTEOMRÅDE TELNESET-L.FOLSTAD	7 347,00	7 347,00
22999017	KOJEBAKKEN GNR 40 BNR 180-SAND	178 756,40	178 756,40
22999018	SAGENG GNR 72 BNR 104-GNR 71 B	246 052,73	246 052,73
22999019	BYGGETOMTER GNR 39 BNR 127 HAV	195 449,10	195 449,10
22999020	BYGGETOMTER GNR 40 BNR 105 HAV	179 761,80	179 761,80
22999021	SKOGLUND GNR 44 BNR 103 "BJ/R	60 299,00	60 299,00
22999022	TOMTEOMRÅDE FÅSET	176 977,59	176 977,59
22999023	PARSELL NYTRØAFELTET-OLE MORTE	185 600,00	185 600,00
22999024	TOMTEOMR. FÅSET AV KJELL OLAV	13 794,50	13 794,50
22999025	TOMTEOMR. I BRYDALEN GNR 22 BN	39 500,00	39 500,00
22999026	TOMTEAREAL TYLLDALEN GNR4 BNR	30 300,00	30 300,00
22999027	PARSELL AV HUGUBAKKEN 24.4 DE	119 900,00	119 900,00
22999028	TOMTEAR.HAVERSLIA GNR 42 BNR4	405 484,00	405 484,00
22999029	TOMTEAR.HAVERSLIA II-ODD SANDV	1 214 710,00	1 214 710,00
22999030	INDUSTRITOMT 44/278 KJØPT SH/H	246 538,00	246 538,00
22999031	TOMTEOMRÅDE ULSET	8 772,64	8 772,64
22999032	TOMTEPARSELL GNR 45 BNR 77	235 290,00	235 290,00
22999033	BOLIGTOMTER VIDSYN	496 794,26	496 794,26
22999034	TOMTEAREAL TJØNNMOSENTERET	1 900 000,00	1 900 000,00
227	Faste eiendommer og anlegg	493 082 728,78	480 993 842,78

Årsregnskap 2015 Tynset kommune

23210020	MOTTATTE REFUSJONER FOR 2015	0,00	-54 215,22
23210200	PROSJEKTMIDLER SKOLE	-410 000,00	0,00
23210250	PROSJEKTMIDLER BARNEHAGE	0,00	-190 000,00
23210301	PÅLØPTE KOSTNADER SI	0,00	-180 000,00
23214003	OPPGJØRSKONTO ALMINNELIG MVA	0,00	-1 174 458,00
23214010	SKATTETREKK	-11 383 430,00	-11 130 078,00
23214011	UTLEGGSTREKK	-30 494,00	-28 428,00
23214064	A.AVG AVSATTE FERIEPENGER 2014	0,00	-1 926 501,07
23214065	A.AVG AVSATTE FERIEPENGER 2015	-1 948 208,46	0,00
23214090	SKYLDIG A.AVG. LØNN	-3 087 785,53	-3 430 218,84
23214099	PÅLØPT A.AVG. PENSJON	-6 338,52	-6 338,52
23219080	PÅLØPTE RENTER HUSBANKEN	-74 818,00	-90 096,00
23220001	GJELD NORDEA	0,00	-283,95
23220080	PÅLØPTE RENTER KOMMUNALBANKEN	-776 241,00	-809 219,00
23231001	PÅLØPTE RENTER KLP KOMMUNEKREDITT AS	-521 278,00	-597 176,00
23241010	GRUNNLAG A AVG FORDELING KLP	37 729 412,53	43 578 918,85
23241011	ARBEIDSGIVERS ANDEL PREMIE KLP	-37 729 412,53	-43 578 918,85
23241099	PÅLØPT PENSJON	-343 759,38	-343 759,38
23250050	FORHÅNDSFAKTURERT INNTEKT KOMMUNER	0,00	-157 699,00
23250720	PÅLØPTE KOSTNADER LANDBRUK	-233 099,00	0,00
23270006	PÅLØPTE KOSTNADER LEVERANDØRER	-829 962,58	-1 283 501,02
23270008	FORHÅNDSFAKTURERTE INNTEKTER	0,00	-60 440,55
23270061	DEPOSITUM TYNSET ØSTRE GR.LAG	-30 000,00	-30 000,00
23270070	UTESTÅENDE TIL LEVERANDØRER	-21 960,00	0,00
23270100	LEVERANDØRGJELD REMITTERING	-22 340 946,14	-18 705 817,93
23275042	DEPOSITUM HUSLEIE 2.1098.006	-122 320,00	-134 515,00
23275064	AVSETNING FERIEPENGER 2014	0,00	-30 102 238,97
23275065	AVSETNING FERIEPENGER 2015	-30 440 686,57	0,00
23275300	PROSJEKTMIDLER KREFTKOORDINATOR	0,00	-57 347,27
23275642	UBETALT DEPOSITUM (INTERIMSKONTO)	0,00	-9 840,00
23299004	INT.KTO. LØNNSUTBETALING	0,00	-0,30
23299022	INT.KONTO MELLOMVÆRENDE	-4 877,94	-1 768,00
23299200	INT.KTO. ENKELTUTBET.	-1 794,00	-2 497,02
23299345	INT.KTO. TREKK DEPOSITUM	0,00	-5 320,00
232	Annen kortsiktig gjeld overfor:	-72 607 999,12	-70 511 757,04
24014001	ARBG.AVG. AV NTO PENSJ. FORPL.	-7 525 083,00	-8 463 095,00
24041001	PENSJONSFORPLIKTELSE	-677 491 153,00	-661 893 350,00
240	Pensjonsforpliktelse	-685 016 236,00	-670 356 445,00
24619008	HBANK 11 500955 STARTLÅN 2006	-2 361 018,00	-2 513 945,51
24619009	HBANK 11 503753 STARTLÅN 2007	-1 774 056,00	-1 858 112,00
24619010	HBANK 11 506022 STARTLÅN 2008	-3 349 119,00	-3 501 721,00
24619011	HBANK 11 520522 STARTLÅN 2012	-2 550 000,00	-2 700 000,00
24619013	HBANK 11 525005 STARTLÅN 2013	-2 700 000,00	-2 850 000,00
24619014	HBANK 11 529566 STARTLÅN 2014	-2 327 500,00	-2 450 000,00
24619015	HBANK 11 532422 STARTLÅN 2015	-3 000 000,00	0,00
24819001	HUSBANKEN 11 456420 EGET BRUK	-2 714 569,00	-3 208 127,00
24820051	KOMMUNALBANKEN 20100389	-100 000 000,00	-100 000 000,00

Årsregnskap 2015 Tynset kommune

24820053	KOMMUNALBANKEN 20050420	-1 249 250,00	-3 747 760,00
24820054	KOMMUNALBANKEN 20050421	0,00	-3 347 390,00
24820055	KOMMUNALBANKEN 20050761	-4 004 200,00	-4 671 580,00
24820056	KOMMUNALBANKEN 20070605	-13 216 360,00	-14 097 440,00
24820057	KOMMUNALBANKEN 20080512	-33 456 000,00	-35 424 000,00
24820058	KOMMUNALBANKEN 20100777	-33 485 280,00	-35 079 820,00
24820059	KOMMUNALBANKEN 20120355	-35 949 150,00	-37 387 110,00
24820060	KOMMUNALBANKEN 20140379	-35 748 180,00	-37 150 060,00
24820061	KOMMUNALBANKEN 20150452	-33 892 000,00	0,00
24831001	KLP KOMMUNEKREDITT AS 8317.50.46936	-9 249 634,00	-10 571 008,00
24831002	KLP KOMMUNEKREDITT AS 8317.50.26935	-22 623 308,00	-23 954 090,00
24831003	KLP KOMMUNEKREDITT AS 8317.52.31911	-44 227 712,00	-46 070 534,00
24831004	KLP KOMMUNEKREDITT AS 8317.53.03408	-33 604 760,00	-34 849 380,00
24831005	KLP KOMMUNEKREDITT AS 8317.53.19886	-32 233 636,00	-33 845 318,00
24870003	TYLLDAL SOGNESK UTLEIEB 308	-500 000,00	-500 000,00
245	Andre lån fra:	-454 215 732,00	-439 777 395,51
25199060	FOND TEKNISK VANN 21020060	-2 246 353,79	-1 507 585,08
25199061	FOND TEKNISK AVLØP 21020060	-1 750 505,96	-2 130 245,54
25199062	FOND TEKNISK SEPTIKREN 21020060	-1 674 745,00	-1 699 831,00
25199063	FOND TEKNISK RENOVASJON 21020060	-291 139,25	-391 462,38
25199070	NÆRINGSFONDET 21020050	-17 191 994,03	-16 319 487,06
25199074	VILTFONDET KVO 21020055	-130 611,51	-106 070,08
25199075	KOMMUNALT VILTFOND 21020056	-185 263,74	-297 049,26
25199077	FOND LETAN/BOTNAN 21020057	-43 276,20	-42 372,51
25199160	FOND DEKNING TAP UTLÅN HUSBANK 21020062	-542 287,13	-530 963,30
25199400	FOND KULTUR SKOLESEKKEN (DKS) 21020400	-201 370,38	-129 166,32
25299100	FOND TILSKUDD KRD	-235 000,00	-235 000,00
25299102	FOND INTERNASJONALT RÅD	-28 089,02	-28 089,02
25299103	FOND INNBYGGERHØRINGER	-300 000,00	0,00
25299108	FOND E-VALG	-659 459,05	-659 459,05
25299200	FOND DIVERSE UNDERVISNING	-1 604 014,05	-1 604 014,05
25299201	FOND VURDERING FOR LÆRING	-142 561,72	-140 645,85
25299202	FOND NY GIV	-317 220,13	-310 543,18
25299203	FOND KUNNSKAPSLØFTET GRUNNSK.	-1 432 967,00	-1 179 767,00
25299204	FOND KOMP.UTVIKL. SKOLENE I N.Ø.	-984 367,96	-1 023 000,00
25299212	FOND TYLLD.SKOLE NATURLIGE SKOLESEKKEN	-16 017,37	-16 017,37
25299220	FOND UNGD.SKOLEN NATURLIGE SKOLESEKKEN	-8 375,53	-8 375,53
25299221	FOND VOKSENOPPLÆRING TYNSET	-203 467,22	0,00
25299223	FOND VOKSENOPPLÆRING TOLGA	-496 350,66	0,00
25299224	FOND VOKSENOPPLÆRING FOLLDAL	-176 013,25	0,00
25299225	FOND TYNSET OPPLÆRINGSSENTER	-652 695,51	-652 695,51
25299228	FOND INTERKOMMUNAL VOKSENOPPLÆRING	0,00	-1 166 163,64
25299230	FOND P P T	-240 364,09	-240 364,09
25299231	FOND PPT PRAKSISVEILEDNING	-11 192,60	-11 192,60
25299233	FOND PPT DE UTROLIGE ÅRENE	-67 456,78	-80 000,00
25299250	FOND SKJØNNSMIDLER BHAGE	-432 400,00	-432 400,00
25299251	FOND KOMP.UTV. BARNEHAGE	-1 355 452,00	-844 952,00
25299280	FOND GAVER TYNSET OPPLÆRINGSSENTER	-29 098,40	-28 840,98
25299281	FOND TYLLD SKOLE SKYSS LEIRSKOLE	-5 466,00	-3 466,00

Årsregnskap 2015 Tynset kommune

25299300	FOND KOMPETANSELØFTET HELSE	-610 285,50	-330 244,50
25299302	FOND FOREB ARBEID BARN/FAMILIE	-72 690,54	-72 690,54
25299303	FOND KOMPETANSEH. INTERKOMM LEGEVAKT	-60 000,00	-60 000,00
25299304	FOND 22. JULI	-297 300,00	-297 300,00
25299306	FOND SLT-KOORDINATOR, FOREBYGGENDE RUSTILTAK	-72 195,00	0,00
25299307	FOND DAGSENTERET	-718 140,93	-186 223,47
25299310	FOND GAVER LEGEKONTORET	-6 706,64	-6 894,64
25299311	FOND LEGEKTR v/EMF	-28 809,52	-35 321,39
25299312	FOND SAMHANDLINGSREFORMEN TYNSET	-168 490,55	-168 861,75
25299314	FOND FRISKLIVSSENTRAL	-99 123,00	-99 123,00
25299320	FOND DIVERSE HELSESTASJON	-57 535,76	-76 940,00
25299321	FOND GAVER HELSESTASJON	-17 398,20	-17 398,20
25299322	FOND SKOLEHELSETJ I VIDEREGÅENDE SKOLE	-300 000,00	0,00
25299330	FOND GAVER PSYKIATRI	-8 202,87	-3 700,00
25299333	FOND FJELLHELSE	-9 167,41	-9 167,41
25299334	FOND MEKKEHALL	0,00	-18 125,76
25299340	FOND BARNEVERN	0,00	-12 000,00
25299342	FOND LAVTERSSEL RUS	-373 520,99	0,00
25299343	FOND GAVER KORTTID KONGSHEIM	-51 188,22	-44 438,35
25299344	FOND ELEV I PRAKSIS KONGSHEIM	-30 000,00	0,00
25299346	FOND GAVER BARNEVERN	-27 775,52	-28 152,20
25299347	FOND VIDEREUTD PSYKOSOS ARB EM	-73 750,00	-73 750,00
25299348	FOND BEBOER EM SÆRSKILT BEHOV	-585 108,00	0,00
25299349	FOND KOMPETANSEHEVING BARNEVERN	-67 270,80	-67 270,80
25299350	FOND GAVER LITUN	-106 721,74	-79 428,54
25299351	SNOEZELLEN-PROSJEKT	-74 078,47	-72 842,47
25299352	FOND UNIVERSIELL UTFORMING	-29 657,00	-29 657,00
25299355	FOND PSYKIATRISK SYKEPL/FRILUFTSGR	-19 882,02	-610,14
25299356	FOND PSYKIØSTERDAL	0,00	-292 044,45
25299360	FOND GAVE HJEMMEBASERT OMSORG	-189 161,37	-166 004,78
25299361	FOND A. STORLI, ENAN	-6 077,14	-18 125,14
25299362	FOND TILSKUDD BPA	0,00	-626 099,64
25299363	FOND KREFTKOORDINATOR	0,00	-27 700,00
25299365	FOND FURUKROKEN AKTIVITETS- OG TRIVSELSOMRÅDE	0,00	-84 630,80
25299369	PERSONALFOND HBO AVD UTEGRUPPA	-2 990,46	-16 042,00
25299370	FOND GAVER TJØNNMOSENTERET	-34 348,28	-246 141,28
25299371	FOND GAVER SKJERMET AVDELING	-94 497,16	0,00
25299372	STUDIEFOND SJUKEPLEIERE	-4 071,10	-4 071,10
25299373	FOND GAVE ERIKKA STRØM DBO	-45 372,00	-145 372,00
25299374	FOND PROSJEKT A D	-78 742,41	-78 742,41
25299377	FOND GAVE K LØKKEN DBO	-56 853,69	-98 948,69
25299379	FOND GAVER LANGTIDSAVDELING	-76 707,21	0,00
25299381	FOND GJELDSRÅDGIVER FJELLREGIONEN	0,00	-511 418,13
25299385	FOND KVALIFISERINGSPROGRAMMET	-33 238,02	-33 238,02
25299401	FOND ALLE SKAL MED - FILMDAGEN DKS	-10 000,00	-10 000,00
25299402	FOND KULTUR SPASERSTOKKEN	-39 552,00	-3 366,00
25299408	FOND KULTUR PILGRIMSLEDEN	0,00	-1 401,10
25299409	FOND KULTUR TUSENÅRSSTEDET	-6 178,40	-6 178,40
25299411	FOND TEATER I FJELLREGIONEN	-848 530,22	-903 587,15
25299412	FOND FRITT ORD	-43 987,69	-57 238,39

Årsregnskap 2015 Tynset kommune

25299420	FOND MANGFOLDSSKULPTUR	-174 939,00	0,00
25299460	FOND GAVER KULTURSKOLEN	-29 445,02	-37 945,02
25299462	FOND KULTUR FOLKEHELSEPARTNER	0,00	-63 828,01
25299464	PROSJEKTMIDLER KULTURSKOLEN	-806,52	-112 806,52
25299465	FOND KULTURMINNEPLAN A-T	0,00	-131 700,00
25299510	FOND KULTUR TYLLDALEN GAMLE FISKEVEI	-34 109,00	-34 109,00
25299511	FOND KULTUR UNGDOMSKLUBB	-2,00	-38 215,38
25299512	FOND KULTURMINNEVERN	-21 991,05	-21 991,05
25299606	FOND NØGIS-PROSJEKTET	-950 918,57	-1 138 079,30
25299613	FOND BOLIGTILSK. ETABL. HUSBANKEN 2013	-325 640,60	-125 640,60
25299614	FOND BOLIGTILSK TILPASN. HUSBANKEN 2013	-301 460,00	-327 907,10
25299615	FOND BOLIGTILSK TILPASN. HUSBANKEN 2015	-300 000,00	0,00
25299639	FOND PLAN,BYGG DFR 2008	-200 000,00	-200 000,00
25299652	FOND TILSYN BYGGESAK ALVDAL	-109 350,00	-109 350,00
25299654	FOND PLAN FELLES A & T 2010	-9 265,45	-9 265,45
25299655	FOND TILSYN BYGGESAK TYNSET	-261 032,87	-261 032,87
25299656	FOND BOLIGUTVIKLING	-5 556,77	-87 429,59
25299670	FOND TEKNISK GRUSTAK	-57 159,75	-57 159,75
25299703	FOND LED-PROSJEKT	-24 482,90	-24 482,90
25299706	FOND ROVVILTFORVALTNING	-31 308,39	-27 346,18
25299725	FOND VETERINÆRVAKT	-42 231,36	-20 306,20
25299750	FOND VERNEOMRÅDER/NATURRESERVATER	-268 336,80	-37 121,40
25299751	FOND TEKNISK KNOTSHØ	0,00	-160 000,00
25299752	FOND FOROLLHOGNA NASJONALPARK	-336 410,50	-411 600,00
25299755	FOND PROSJEKT TELA	0,00	-93 547,00
25299756	FOND MILJØVERN OG BIOLOGISK MANGFOLD	-345 455,23	-461 770,43
25299758	FOND UTMARKSEIENDOMMER	-108 831,60	-108 831,60
251	Bundne driftsfond	-43 129 614,54	-41 041 173,39
25399000	UBUNDNE INVESTERINGSF. 21020082	-1 718 787,19	0,00
25399009	UBUNDET INV.FOND MVA-KOMP INV. 21020082	-14 345 184,21	-14 447 912,31
253	Ubundne investeringsfond	-16 063 971,40	-14 447 912,31
25599002	FOND BUSSTERMINAL 21020085	-23 978,79	-23 978,79
25599004	FOND TIL EX.ORD AVDRAG 21020085	-511 319,81	-68 668,81
25599005	FOND UTBYGGING BOLIGF 21020085	-560 087,39	-560 087,39
25599007	FOND AVDR.BET SAVALBETE 21020085	-495 000,00	-435 000,00
25599011	FOND UTMARKSEIEND. MAGNILLDALEN	-224 165,66	-114 165,66
25599365	FOND FURUKROKEN AKT. OG TRIVSEL	-98 210,39	0,00
255	Bundne investeringsfond	-1 912 762,04	-1 201 900,65
25699004	DISPOSISJONSFOND 21020084	-8 830 148,88	-8 876 310,05
25699080	DISPOSISJONSFOND 2 21020084	-19 744 392,37	-12 641 104,41
25699400	KULTURFONDET 21020084	-1 318 869,00	-1 468 306,00
256	Disposisjonsfond	-29 893 410,25	-22 985 720,46
25810001	PRINSIPPENDRINGER DRIFT	-936 929,00	-936 929,00
2581	Prinsippendring drift	-936 929,00	-936 929,00

Årsregnskap 2015 Tynset kommune

25950000	REGNSKAPSMESSIG MINDREFORBRUK	0,00	-2 995 985,48
25950	Ikke disponert netto driftsres	0,00	-2 995 985,48
25990000	KAPITALKONTO	-10 984 417,69	18 026 746,35
25990	Kapitalkonto	-10 984 417,69	18 026 746,35
29100002	TJØNNMOSENERET 0370	0,00	346 334,25
29100015	ENØK KIRKENE 0575	28 998,86	59 965,26
29100097	KLP 030420921 DIVERSE LÅN 2009	159 248,85	427 894,48
29100098	KOMMUNALBANKEN AS 20100777	320 332,64	1 215 324,74
29100099	KLP KOMMUNEKREDITT AS DIV. LÅN 2011	4 199 994,61	4 498 916,99
29100100	KOMMUNALBANKEN 20120355 2012	4 691 649,40	4 754 339,06
29100102	KLP KOMMUNEKREDITT8317.53.03408	6 338 511,06	7 038 519,34
29100103	HUSBANK STARTLÅN 2013 11525005	0,00	464 648,86
29100104	KLP KOMMUNEKREDITT 8317.53.19886	2 652 055,76	2 715 911,76
29100105	KOMMUNALBANKEN 20140379	15 613 026,53	22 989 895,93
29100106	HUSBANK STARTLÅN 2014 11529566	955 898,86	2 450 000,00
29100107	KOMMUNALBANKEN 20150452	20 794 479,20	0,00
29100108	HUSBANK STARTLÅN 2015 11532422	3 000 000,00	0,00
29100	Memoriakonti for ubrukte lånemidler	58 754 195,77	46 961 750,67
29200050	FORSKUDD TRYGD OBJEKT	8 325,00	89 543,67
29200090	BRUTTO OPPGAVEPLIKTIG LØNN	0,00	70 178 405,33
29200091	IKKE AVGIFTSPLIKTIG LØNN	0,00	-2 439 405,99
29200092	AVGIFTSPLIKTIG LØNN	0,00	-67 738 999,34
29200	Andre memoriakonti	8 325,00	89 543,67
29999000	MOTKONTO FOR MEMORIAKONTI	-58 762 520,77	-47 051 294,34
29999	Motkonti for memoriakontiene	-58 762 520,77	-47 051 294,34
		0,00	0,00



KPMG AS
Aumliveien 4C
2500 Tynset

Telephone +47 04063
Fax +47 72 40 92 29
Internet www.kpmg.no
Enterprise 935 174 627 MVA

Til kommunestyret i Tynset Kommune

Kopi:
Kontrollutvalget
Formannskapet
Administrasjonssjef

REVISORS BERETNING

Uttalelse om årsregnskapet

Vi har revidert årsregnskapet for Tynset Kommune som viser kr 319 739 408 til fordeling drift og et regnskapsmessig mindreforbruk på kr 0. Årsregnskapet består av balanse per 31. desember 2015, driftsregnskap, investeringsregnskap og økonomiske oversikter for regnskapsåret avsluttet per denne datoen, og en beskrivelse av vesentlige anvendte regnskapsprinsipper og andre noteopplysninger.

Administrasjonssjefens ansvar for årsregnskapet

Administrasjonssjefen er ansvarlig for å utarbeide årsregnskapet og for at det gir en dekkende fremstilling i samsvar med lov, forskrift og god kommunal regnskapskikk i Norge, og for slik intern kontroll som administrasjonssjefen finner nødvendig for å muliggjøre utarbeidelsen av et årsregnskap som ikke inneholder vesentlig feilinformasjon, verken som følge av misligheter eller feil.

Revisors oppgaver og plikter

Vår oppgave er å gi uttrykk for en mening om dette årsregnskapet på bakgrunn av vår revisjon. Vi har gjennomført revisjonen i samsvar med lov, forskrift og god kommunal revisjonsskikk i Norge, herunder International Standards on Auditing. Revisjonsstandardene krever at vi etterlever etiske krav og planlegger og gjennomfører revisjonen for å oppnå betryggende sikkerhet for at årsregnskapet ikke inneholder vesentlig feilinformasjon.

En revisjon innebærer utførelse av handlinger for å innhente revisjonsbevis for beløpene og opplysningene i årsregnskapet. De valgte handlingene avhenger av revisors skjønn, herunder vurderingen av risikoene for at årsregnskapet inneholder vesentlig feilinformasjon, enten det skyldes misligheter eller feil. Ved en slik risikovurdering tar revisor hensyn til den interne kontrollen som er relevant for kommunens utarbeidelse av et årsregnskap som gir en dekkende fremstilling. Formålet er å utforme revisjonshandlinger som er hensiktsmessige etter omstendighetene, men ikke for å gi uttrykk for en mening om effektiviteten av kommunens interne kontroll. En revisjon omfatter også en vurdering av om de anvendte regnskapsprinsippene er hensiktsmessige og om regnskapsestimaterne utarbeidet av ledelsen er rimelige, samt en vurdering av den samlede presentasjonen av årsregnskapet.

Offices in:

Oslo	Grimstad	Molde	Trondheim
Alta	Hamar	Narvik	Tynset
Årøndal	Haugesund	Sandnessjøen	Tønsberg
Bergen	Knarvik	Stavanger	Ålesund
Bodø	Kristiansand	Stord	
Elverum	Larvik	Straume	
Finnnes	Mo i Rana	Tromsø	

Etter vår oppfatning er innhentet revisjonsbevis tilstrekkelig og hensiktsmessig som grunnlag for vår konklusjon.

Konklusjon

Etter vår mening er årsregnskapet avgitt i samsvar med lov og forskrifter og gir i det alt vesentlige en dekkende fremstilling av den finansielle stillingen til Tynset kommune per 31. desember 2015, og av resultatet for regnskapsåret som ble avsluttet per denne datoen i samsvar med lov, forskrift og god kommunal regnskapsskikk i Norge.

Uttalelser om øvrige forhold

Konklusjon om budsjett

Basert på vår revisjon av årsregnskapet som beskrevet ovenfor, mener vi at de disposisjoner som ligger til grunn for regnskapet er i samsvar med budsjettvedtak, og at budsjettbeløpene i årsregnskapet stemmer med regulert budsjett.

Konklusjon om årsberetningen

Basert på vår revisjon av årsregnskapet som beskrevet ovenfor, mener vi at opplysningene i årsberetningen om årsregnskapet er konsistente med årsregnskapet og er i samsvar med lov og forskrifter.

Konklusjon om registrering og dokumentasjon

Basert på vår revisjon av årsregnskapet som beskrevet ovenfor, og kontrollhandlinger vi har funnet nødvendig i henhold til internasjonal standard for attestasjonsoppdrag (ISAE) 3000 «Attestasjonsoppdrag som ikke er revisjon eller forenklet revisorkontroll av historisk finansiell informasjon», mener vi at ledelsen har oppfylt sin plikt til å sørge for ordentlig og oversiktlig registrering og dokumentasjon av kommunens regnskapsopplysninger i samsvar med lov og god bokføringsskikk i Norge.

Tynset, 15. april 2016
KPMG AS



Thore Kleppen
Statsautorisert revisor